

รายงานการประชุมคณะกรรมการพัฒนาและขับเคลื่อนวิชาการ (กพว.) ศูนย์อนามัยที่ ๖ ชลบุรี

ครั้งที่ ๑/๒๕๖๖

เมื่อวันศุกร์ที่ ๒๑ ตุลาคม พ.ศ. ๒๕๖๕ เวลา ๑๓.๐๐ - ๑๖.๓๐ น.

ณ ห้องประชุมประกายพฤกษ์ ศูนย์อนามัยที่ ๖ ชลบุรี

ผู้มาประชุม

๑. นางสาวสุนีย์	เชื้อสุวรรณชัย	นายแพทย์ชำนาญการ	ประธานคณะกรรมการ
๒. นางศิริพร	จริยาจิรวัดนา	นักวิชาการสาธารณสุขชำนาญการพิเศษ	รองประธานคณะกรรมการ
๓. นางวริสา	คุณากรธำรง	นักโภชนาการชำนาญการพิเศษ	คณะกรรมการ
๔. นายบุญนาม	งามศิริ	นักเทคนิคการแพทย์ชำนาญการพิเศษ	คณะกรรมการ
๕. นางวรรณภาพร	งามศิริ	พยาบาลวิชาชีพชำนาญการพิเศษ	คณะกรรมการ
๖. นางสาวสุทามาศ	ตานะเศรษฐ์	เภสัชกรชำนาญการ	คณะกรรมการ
๗. นางนุชจรินทร์	พูลสวัสดิ์	พยาบาลวิชาชีพชำนาญการ	คณะกรรมการ
๘. นางทรสลักขมณ	ก่อเกียรติธัญกร	พยาบาลวิชาชีพชำนาญการ	คณะกรรมการ
๙. นางมนสิชา	เปลี่ยนเพ็ง	พยาบาลวิชาชีพชำนาญการ	คณะกรรมการ
๑๐. นางสาวพัชรพร	การปลื้มจิตต์	พยาบาลวิชาชีพชำนาญการ	คณะกรรมการ
๑๑. นางสาวศิริรัตน์	วัฒนาสกุลรัตน์	พยาบาลวิชาชีพชำนาญการ	คณะกรรมการ
๑๒. นางสาวอนุธิดา	ศรีนาแก้ว	นักวิชาการสาธารณสุขปฏิบัติการ	คณะกรรมการ
๑๓. นางสาววิภารัตน์	ชาฎา	นักวิชาการสาธารณสุขปฏิบัติการ	คณะกรรมการ
๑๔. นางสาวนิตา	ราชมี	นักวิชาการสาธารณสุขปฏิบัติการ	คณะกรรมการ
๑๕. นายปรัชญ์	ขจรเกียรติคุณ	ทันตแพทย์ปฏิบัติการ	คณะกรรมการ
๑๖. นางสาวชนาภา	เทศเจริญ	ทันตแพทย์ปฏิบัติการ	คณะกรรมการ
๑๗. นางสลลทิพย์	โกพลรัตน์	พยาบาลวิชาชีพปฏิบัติการ	คณะกรรมการ
๑๘. นางสาววรารัตน์	เหล่าสูง	พยาบาลวิชาชีพปฏิบัติการ	คณะกรรมการ
๑๙. นางสาวธนภรณ์	อินทร์โสม	พยาบาลวิชาชีพปฏิบัติการ	คณะกรรมการ
๒๐. นางสาวกนิษฐ	พุ่มเพ็ญ	พยาบาลวิชาชีพปฏิบัติการ	คณะกรรมการ
๒๑. นางสาวชนิษฐา	สมตั้ง	พยาบาลวิชาชีพปฏิบัติการ	คณะกรรมการ
๒๒. นางปรียาภรณ์	ทองคำ	เจ้าพนักงานวิทยาศาสตร์การแพทย์ ชำนาญงาน	คณะกรรมการ
๒๓. นายอนุชา	เผยฉวี	นักวิชาการพัสดุ	คณะกรรมการ
๒๔. นายคุณากร	เหลืองรุ่งอุดม	นักทรัพยากรบุคคล	คณะกรรมการ
๒๕. นางสาวภูริภัคค์	พรหมมินทร์	นักวิชาการสาธารณสุขชำนาญการพิเศษ	เลขานุการ
๒๖. นางสาวพรพิมล	รัตนตรัยดำรง	บรรณารักษ์	ผู้ช่วยเลขานุการ

ผู้ไม่ได้เข้าร่วมประชุม

๑. นางสาวลลิตา	สุกแสงปัญญา	นักวิชาการสาธารณสุขชำนาญการพิเศษ	คณะกรรมการ
๒. นางทิพย์วรรณ	จุมแพง	พยาบาลวิชาชีพชำนาญการพิเศษ	คณะกรรมการ
๓. นางนงลักษณ์	สุขเอี่ยม	พยาบาลวิชาชีพชำนาญการพิเศษ	คณะกรรมการ
๔. นางปานิสรา	สิทธินาม	พยาบาลวิชาชีพชำนาญการพิเศษ	คณะกรรมการ
๕. นางสาวบุษยา	ผือโย	เภสัชกรชำนาญการ	คณะกรรมการ
๖. นางสุวิมล	เสาวรส	พยาบาลวิชาชีพชำนาญการ	คณะกรรมการ
๗. นางศกลณัฐ	คณะบุรณ์	พยาบาลวิชาชีพชำนาญการ	คณะกรรมการ
๘. นางสลิตลา	อภิรมยานนท์	พยาบาลวิชาชีพชำนาญการ	คณะกรรมการ
๙. นางสาวเกสรี่	สัจจุกล	เจ้าพนักงานธุรการชำนาญงาน	คณะกรรมการ
๑๐. นางสาวสุปวีณา	พลศักดิ์	พยาบาลวิชาชีพปฏิบัติการ	คณะกรรมการ
๑๑. นางสาวชนิษฐา	สมตั้ง	พยาบาลวิชาชีพปฏิบัติการ	คณะกรรมการ
๑๒. นางสาวรัตดา	สระเสส	เจ้าพนักงานการเงินและบัญชีปฏิบัติงาน	คณะกรรมการ
๑๓. นางสาวณัฐมน	เดชคำภู	นักวิชาการการเงินและบัญชี	คณะกรรมการ

ผู้เข้าร่วมประชุม

๑. นางธัญพร อศัลยเศรษฐ์ นักวิชาการสาธารณสุขชำนาญการ
๒. นายพลกฤต ปรีดาธรรม พยาบาลวิชาชีพ

เริ่มประชุมเวลา ๑๓.๐๐ น.

ประธานกล่าวเปิดประชุมและดำเนินการตามระเบียบวาระการประชุมดังต่อไปนี้

วาระที่ ๑ : เรื่องที่ประธานแจ้งให้ที่ประชุมทราบ

ประธานแจ้งให้ที่ประชุมทราบ จำนวน ๑ เรื่อง

งานวิชาการกรมอนามัยฯ มีแนวโน้มจะเป็นการวิจัย R&D เป็นการวิจัยและพัฒนา งานวิจัยในการแก้ปัญหาในการทำงาน ซึ่งนักวิชาการของหน่วยงานควรมีการเตรียมพร้อมในการเก็บข้อมูลการวิจัยตามที่กรมอนามัยมอบหมายให้ดำเนินการแล้วนักวิชาการได้นำมาต่อยอดในการทำวิจัย สำหรับเจ้าหน้าที่ที่เตรียมทำอวช. ควรมีการปรับปรุงแบบการวิจัยที่จะใช้ขอ อวช. เช่นกัน

มติ ที่ประชุมรับทราบ

วาระที่ ๒ : เรื่องการรับรองรายงานการประชุม

เลขานุการเสนอรายงานการประชุมครั้งที่ ๗/๒๕๖๕ เมื่อวันที่ ๔ สิงหาคม พ.ศ. ๒๕๖๕ ให้ที่ประชุมรับรอง

มติ ที่ประชุมรับรองรายงานการประชุม

วาระที่ ๓ : เรื่องสืบเนื่อง
ไม่มี

วาระที่ ๔ : เรื่องที่เสนอให้ที่ประชุมทราบ

นำเสนอโดย น.ส.พรพิมล รัตนตรัยดำรง ผู้ช่วยเลขานุการ กทว. กล่าวถึง
๔.๑ สรุปการประชุม กทว.กรมอนามัย ครั้งที่ ๑/๒๕๖๖ วันที่ ๒๐ ต.ค. ๒๕๖๕

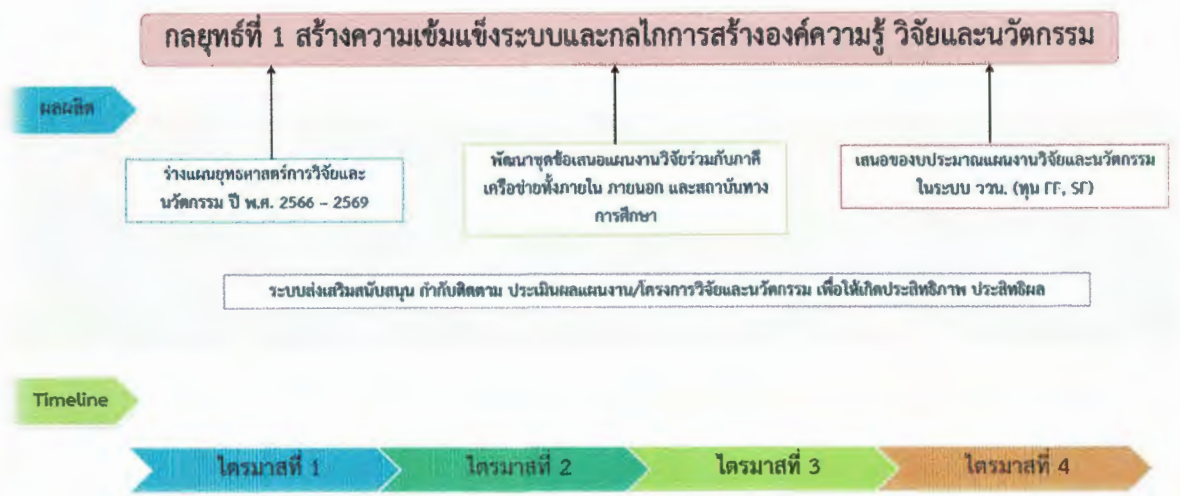
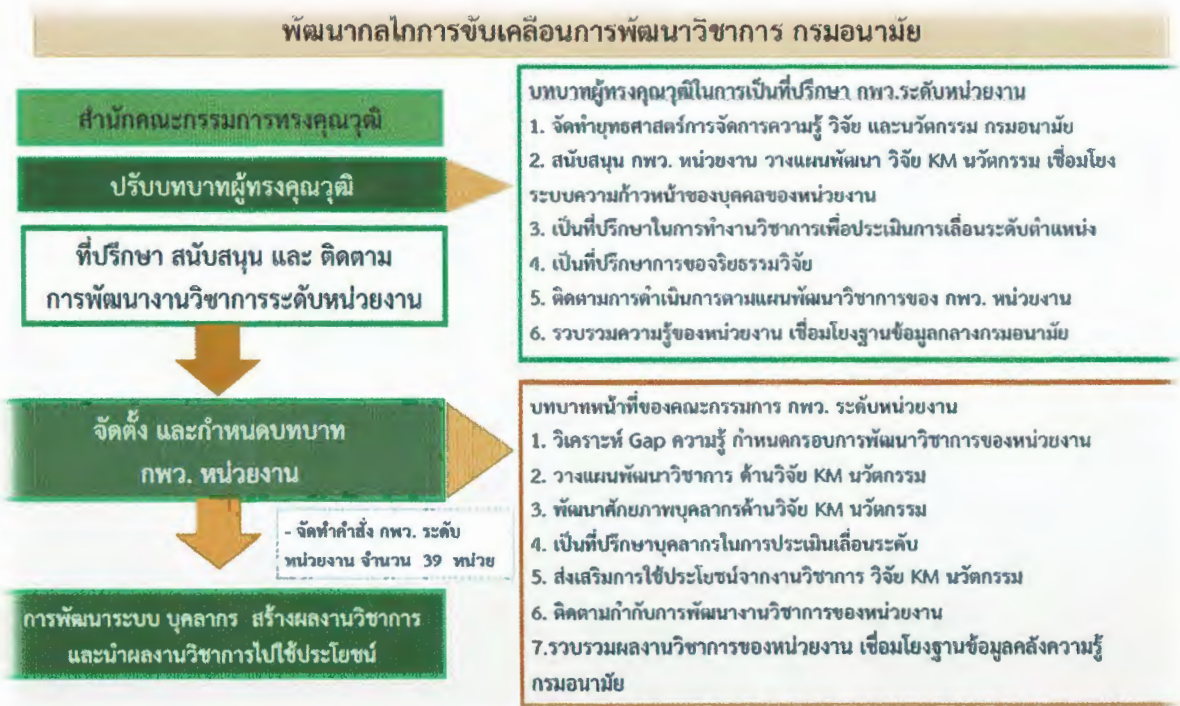

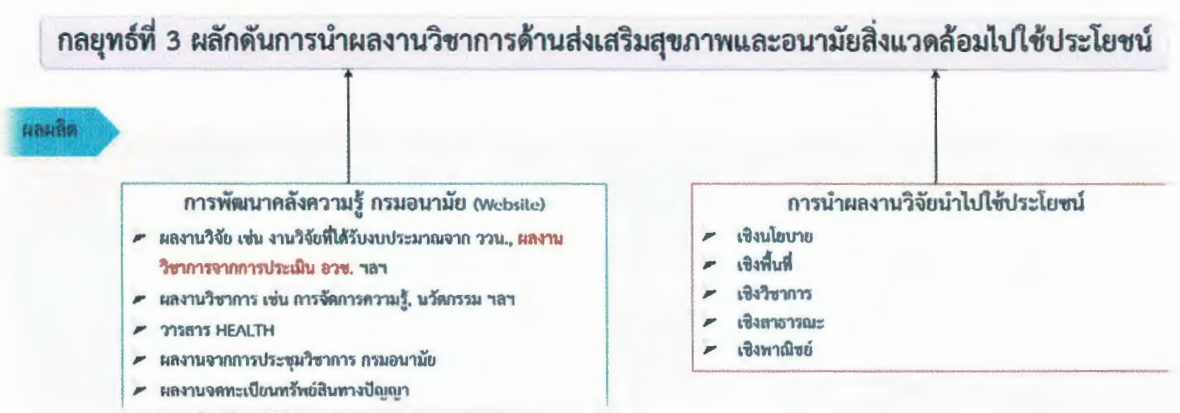
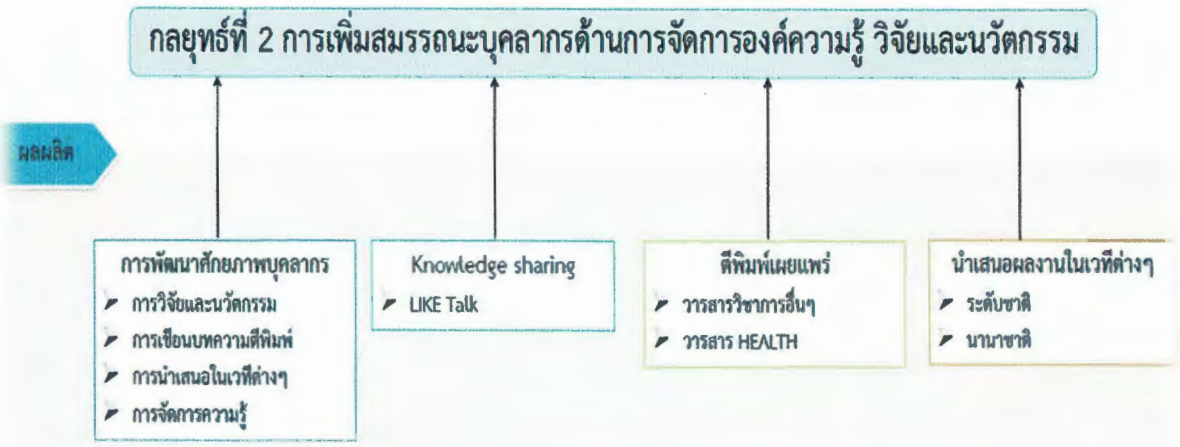

การสนับสนุนการขับเคลื่อนระบบพัฒนาวิชาการ กรมอนามัย ปีงบประมาณ 2566

โครงการสำคัญ (32) โครงการยกระดับงานวิชาการ และนวัตกรรมด้านการส่งเสริมสุขภาพและอนามัยสิ่งแวดล้อม

กิจกรรมสำคัญ/กิจกรรมย่อย	ระยะเวลาการดำเนินงาน											
	ต.ค.	พ.ย.	ธ.ค.	ม.ค.	ก.พ.	มี.ค.	เม.ย.	พ.ค.	มิ.ย.	ก.ค.	ส.ค.	ก.ย.
โครงการสำคัญ 32.1 ขับเคลื่อนและยกระดับการจัดการความรู้ วิจัย และนวัตกรรมด้านส่งเสริมสุขภาพและอนามัยสิ่งแวดล้อม กรมอนามัย	↔											
1.1 ประชุมเชิงปฏิบัติการจัดทำกรอบการวิจัยและนวัตกรรม กรมอนามัย เพื่อแก้ปัญหาเร่งด่วน สำคัญของประเทศไทย	↔											
1.2 ประชุมเชิงปฏิบัติการจัดทำแผนบูรณาการวิจัยและนวัตกรรมด้านการส่งเสริมสุขภาพและอนามัยสิ่งแวดล้อม (จำนวน 2 ครั้ง)	↔											
1.3 อบรมเชิงปฏิบัติการพัฒนาศักยภาพนักวิชาการ การจัดการความรู้ วิจัยและนวัตกรรม (จำนวน 3 ครั้ง)	↔											
1.4 ประชุมคณะกรรมการพัฒนางานวิชาการ (4 ครั้ง)	↔											
1.5 ประชุมติดตามความก้าวหน้างานวิจัยและนวัตกรรม (ครั้ง)	↔											
1.6 LIKE Talk Award ปี 7	↔											
1.7 ประชุมคณะกรรมการพิจารณาจริยธรรมการวิจัย ร่วมกับมนุษย์ กรมอนามัย (จำนวน 12 ครั้ง)	↔											
1.8 ประชุมเชิงปฏิบัติการพัฒนาศักยภาพ คณะกรรมการพิจารณาจริยธรรมการวิจัยเกี่ยวกับมนุษย์ กรมอนามัย	↔											
1.9 ประชุมเชิงปฏิบัติการพัฒนาศักยภาพนักวิจัยในการ	↔											

การสนับสนุนการขับเคลื่อนระบบพัฒนาวิชาการ กรมอนามัย ปีงบประมาณ 2565

กิจกรรมโครงการ	ระยะเวลาการดำเนินงาน											
	ด.ค.	พ.ย.	ธ.ค.	ม.ค.	ก.พ.	มี.ค.	เม.ย.	พ.ค.	มิ.ย.	ก.ค.	ส.ค.	ก.ย.
	กิจกรรมสำคัญ (32) โครงการยกระดับงานวิชาการ และนวัตกรรมด้านการส่งเสริมสุขภาพและอนามัยสิ่งแวดล้อม											
กิจกรรมสำคัญ 32.2 พัฒนาระบบคลังข้อมูลความรู้ งานวิจัยและนวัตกรรมด้านการส่งเสริมสุขภาพและอนามัยสิ่งแวดล้อม												
2.1 ประชุมเชิงปฏิบัติการ ยกระดับการขับเคลื่อนและพัฒนาระบบงานวิชาการ กรมอนามัย	← →											
2.2 ประชุมคณะกรรมการพัฒนาและขับเคลื่อนวิชาการกรมอนามัย (กพว.) (ทุกวันอังคารที่ 3 ของเดือน)	← → ← → ← → ← → ← → ← → ← →											
2.3 ประชุม การจัดการความรู้ และฐานข้อมูลความรู้วิชาการ กรมอนามัย	← →											
2.4 ประชุมเชิงปฏิบัติการ จัดการและพัฒนาสารสนเทศสุขภาพ กรมอนามัย	← →											

๔.๒ สรุปผลการดำเนินงาน กพว. ปีงบประมาณ ๒๕๖๕

๔.๒.๑ สมัครขอรับรางวัลบริการภาครัฐ และรางวัลการบริหารราชการแบบมีส่วนร่วม ประจำปี พ.ศ. ๒๕๖๕ (TPSA) เรื่อง “การบริหารจัดการการคุมกำเนิดเพื่อลดการตั้งครรภ์ในวัยรุ่นเขตสุขภาพที่ ๖” นำเสนอโดย นางศิริพร จริยาจิริวัฒนา นักวิชาการสาธารณสุขชำนาญการพิเศษ

๔.๒.๒ ศอ.6 นำเสนอผลงานวิจัย Oral Presentation เรื่อง “ปัจจัยที่ส่งผลต่อการพลัดตกหกล้มของผู้สูงอายุ เขตสุขภาพที่ ๖”

๔.๒.๓ ศูนย์อนามัยที่ ๖ ได้นำเสนอผลงานวิชาการประเภท R2R เรื่องผลการใช้วงล้อลดใช้บรรเทาปวดเพื่อลดความคลาดเคลื่อนทางยา ผลงานของ น.ส.สุชามาศ ตานะเศรษฐ เกสัชกรชำนาญการ และ ในวันที่ ๓๐ มิถุนายน ๒๕๖๕ ได้ประกาศผลคัดเลือกให้นำเสนอในวันที่ ๒๑ กรกฎาคม ๒๕๖๕ ในการประชุมงานมหกรรม DMSc R2R Forum 2022 : R2R สู่การพัฒนาอย่างยั่งยืน (R2R to Sustainable Development) จัดโดย กรมวิทยาศาสตร์การแพทย์ กระทรวงสาธารณสุข นำเสนอแบบ online ผ่านระบบ ZOOM

๔.๔.๔ การพัฒนางานวิชาการ โดย “กรมอนามัย”



อบรม EC.
จำนวน 16 ราย



อบรม R2R.
จำนวน 6 ราย

๔.๒.๔ อบรมเชิงปฏิบัติการ “พัฒนาบุคลากรด้านวิจัยและนวัตกรรม” (จำนวน ๕ ครั้ง) จำนวน ๑๖ ราย



ศูนย์อนามัยที่ ๖ ได้ส่งผลงานทั้งหมด

๑. ประสิทธิผลการให้ยาเสริมธาตุเหล็กในการป้องกันภาวะโลหิตจางในทารก เขตสุขภาพที่ ๖
ผลงานวิจัยของ พญ.สุณีย์ เชื้อสุวรรณชัย
๒. รูปแบบการเฝ้าระวังและส่งเสริมพัฒนาการเด็กปฐมวัยโดยครูศูนย์พัฒนาเด็กเล็ก
ผลงานวิจัยของ พญ.สุณีย์ เชื้อสุวรรณชัย
- ๓ การพัฒนารูปแบบระบบการเฝ้าระวังการตายมารดาจากภาวะตกเลือดหลังคลอด เขตสุขภาพที่ ๖
ผลงานวิจัยของ น.ส.สุปวีณา พละศักดิ์
๔. การขับเคลื่อนนโยบายและมาตรการ การจ่ายยาน้ำเสริมธาตุเหล็กในเด็กปฐมวัย เขตสุขภาพที่ ๖
ผลงานวิจัยของ นางปภาวดี อ่อนน้อม

๔.๒.๕ การพัฒนางานวิชาการ โดย “สำนักงานสถิติแห่งชาติ” มีหลักสูตรดังนี้

๑. การบริหารจัดการระบบสถิติประเทศไทย (อบรมจำนวน ๓ ราย)
๒. เทคนิคการประมวลผลข้อมูลด้วยโปรแกรมสำเร็จรูป (อบรมจำนวน ๑๐ ราย)
๓. การวิเคราะห์ข้อมูลสถิติทั่วไปและ Binary Regression (อบรมจำนวน ๑๑ ราย)
๔. ระเบียบวิธีวิจัยการเขียนโครงร่างวิจัยและการใช้สถิติวิจัย (อบรมจำนวน ๑๐ ราย)

๔.๒.๖ กิจกรรมพัฒนา “ผู้วิพากษ์หน้าใหม่”



๔.๒.๗ คลังข้อมูลวิชาการ ศอ.๖

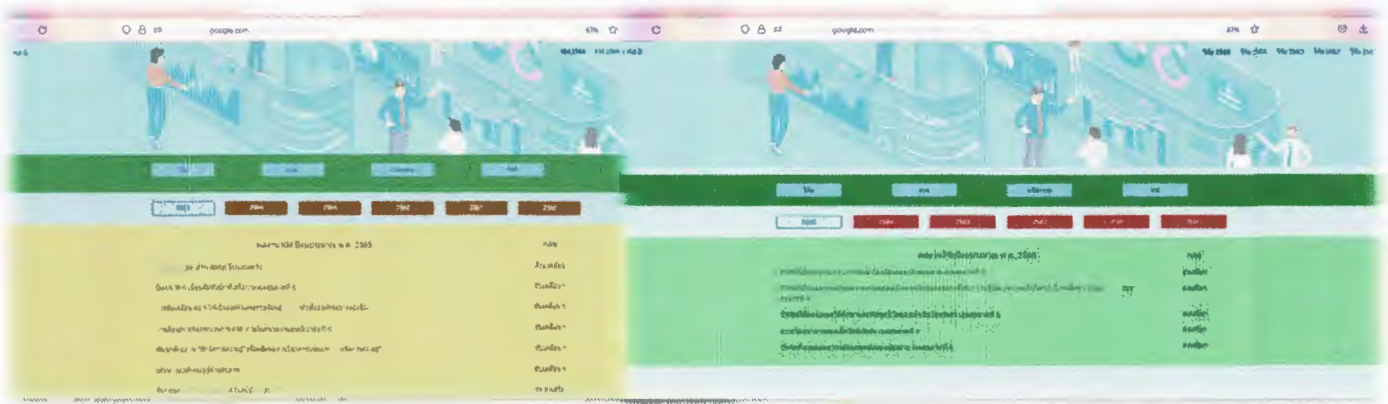

ประเภทผลงานวิชาการ ปีงบประมาณ ๒๕๖๕ ประกอบด้วย
 วิจัย จำนวน ๕ เรื่อง , R2R จำนวน ๑ เรื่อง , KM. จำนวน ๘ เรื่อง , นวัตกรรม จำนวน ๑ เรื่อง
 ๔.๒.๘ น.ส.สุทมาศ ตานะเศรษฐ เกษีกรชำนาญการ ได้นำเสนอผลงาน วิชาการประเภท “สิ่งประดิษฐ์/
 นวัตกรรม” เรื่อง “ผลการใช้วงล้อลดใช้บรรเทาปวดเพื่อลดความคลาดเคลื่อนทางยา” ในเวทีประชุมวิชาการ
 กระทรวงสาธารณสุข วันที่ ๑๔ – ๑๖ ก.ย. ๒๕๖๕ ณ ศูนย์ประชุมนานาชาติ ฉลองสิริราชสมบัติครบ ๖๐ ปี
 จ.สงขลา



๔.๒.๘ รับรางวัล R2R ดีเด่น ประจำปี ๒๕๖๕



๔.๒.๑๐ คอ.๖ ร่วมกับ โรงพยาบาลพนมสารคามการ นำเสนอผลงานวิชาการ ประเภท การจัดการความรู้ (KM) เรื่อง “เส้นทางองค์กรรอบรู้ด้านสุขภาพ” ในการประชุมเชิงปฏิบัติการแลกเปลี่ยนเรียนรู้สร้างชุมชนนักปฏิบัติ เรื่อง “การเสริมสร้างความรอบรู้ด้านสุขภาพให้กับประชาชนในทุกกลุ่มวัย” ระหว่างวันที่ ๓ - ๕ สิงหาคม ๒๕๖๕ ณ โรงแรมทีเค พาเลซ แอนด์คอนเวนชั่น กรุงเทพฯ “ได้รับรางวัลเหรียญทองแดง”



๔.๒.๑๑ แพทย์หญิงสุณีเยี เชื้อสุวรรณชัย นายแพทย์ชำนาญการพิเศษ ส่งเสริมการดูแลสุขภาพประชาชนทุกกลุ่มวัย ร่วมกับ สถานีวิทยุโทรทัศน์แห่งประเทศไทย จ.จันทบุรี (NBT Central) เป็นประจำทุกเดือน เวลา ๐๙.๓๐ - ๑๐.๐๐ น.

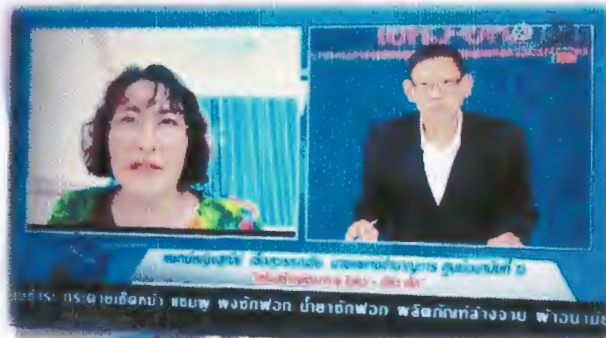

รายละเอียด เนื้อหาในการออกอากาศ จำนวน 6 ครั้ง ดังนี้

ครั้งที่	วัน - เดือน - ปี ที่ออกอากาศ	เนื้อหาสาระ ในการออกอากาศ
1	6 มิ.ย. 65	เรียน On site ปลอดภัย อยู่ได้กับโควิด-19
2	4 ก.ค. 65	دابตรอยางไรใหใ้บุญ
3	2 ส.ค. 65	สัปดาห์นมแม่โลก
4	6 ก.ย. 65	เสริมสร้างพัฒนาการ ไอคิว อีคิว เด็ก
5	3 ต.ค. 65	ภัยเงียบ NCDs โรคที่คนสร้างเอง
6	7 พ.ย. 65	การดูแลผู้สูงอายุ

๔.๓ สรุปผลงานวิชาการ แต่ละกลุ่มงาน ปีงบประมาณ ๒๕๖๕

สรุปผลการติดตาม “การดำเนินงาน การพัฒนาผลงานวิชาการ ปี 2565”

กลุ่ม/ Cluster/ผู้รับผิดชอบ	ชื่อเรื่อง	สถานะการดำเนินงาน ผลงานวิชาการ		รายละเอียดในการดำเนินงาน
		ดำเนินการ เสร็จแล้ว	ดำเนินการยังไม่สำเร็จ	
กลุ่มส่งเสริมสุขภาพ นางวนิดา รามณี	ปัจจัยที่มีผลต่อการเข้าถึงของ ผู้สูงอายุ เขตสุขภาพที่ 6	✓		1. เข้าร่วมประชุม Oral presentation การส่งเสริมสุขภาพผู้สูงอายุ ในเวทีประชุมวิชาการกรมอนามัย ครั้งที่ 15 2. นำชิ้นวิจัยที่เรียบเรียงแล้ว https://hpc6.anamai.moph.go.th/th/kpw/download?id=85728&mid=32270&mkey=em_document&lang=th&did=28067
กลุ่มส่งเสริมสุขภาพ น.ส.ชนิษฐา สมพงษ์	ปัจจัยที่มีผลต่อการเรียนความพร้อมก่อน เปิดภาคเรียนของสถานศึกษา ภายใต้ สถานการณ์โควิด-19 ปีการศึกษา 2564 เขตสุขภาพที่ 6	✓		นำชิ้นวิจัยที่เรียบเรียงแล้ว https://hpc6.anamai.moph.go.th/th/kpw/download?id=85730&mid=32270&mkey=em_document&lang=th&did=28067
กลุ่มส่งเสริมสุขภาพ น.ส.วรารัตน์ เมฆาลุง	ปัจจัยที่มีผลต่อการบูรณาการฟื้นฟูโรงเรียน รอบรู้ด้านสุขภาพ เขตสุขภาพที่ 6	✓		นำชิ้นวิจัยที่เรียบเรียงแล้ว https://hpc6.anamai.moph.go.th/th/kpw/download?id=85731&mid=32270&mkey=em_document&lang=th&did=28067
กลุ่มส่งเสริมสุขภาพ น.ส.กัญญา คุ้มเทียน	ปัจจัยที่มีผลต่อความรอบรู้ด้านเคมีศึกษา และทักษะชีวิตของเด็กวัยเรียนวัยอนุ เขตสุขภาพที่ 6	✓		นำชิ้นวิจัยที่เรียบเรียงแล้ว https://hpc6.anamai.moph.go.th/th/kpw/download?id=85729&mid=32270&mkey=em_document&lang=th&did=28067
กลุ่มส่งเสริมสุขภาพ น.ส.ชนภรณ์ อินทวิเศษ	ภาวะโภชนาการของนักเรียนวัยอนุ เขตสุขภาพที่ 6	✓		นำชิ้นวิจัยที่เรียบเรียงแล้ว https://hpc6.anamai.moph.go.th/th/kpw/download?id=85732&mid=32270&mkey=em_document&lang=th&did=28067
กลุ่มอนามัยสิ่งแวดล้อม น.ส.ยุธิศา ศรีนันทน์	การระบาดของเชื้อไวรัสโคโรนา (COVID-19) ในตลาด เขตสุขภาพที่ 6		✓	ยกเลิก ไม่ทำต่อ

กลุ่ม/ Cluster	ชื่อเรื่อง	สถานะการดำเนินงาน ผลงานวิชาการ		รายละเอียดในการดำเนินงาน
		ดำเนินการ เสร็จแล้ว	ดำเนินการยังไม่ สำเร็จ	
กลุ่ม รพ.ส่งเสริมสุขภาพ น.ส.สุวิมลพร ศานะเศรษฐ์	นวัตกรรม เรื่อง วงล้อลดใช้บรรเทาปวด เพื่อลดความเจ็บปวดของผู้ป่วย	✓		1. นำเสนอ Oral presentation ในเวทีการประชุมวิชาการสหภาพเภสัชกรรม สาขาปี 2565 จัดขึ้นในวันที่ 14 – 16 กันยายน 2565 ณ ศูนย์ประชุมอเนกามาติ แอองคีร์ราชมณัฒิครบ 60 ปี มหาวิทยาลัยอัสสัมชัญ อ.หาดใหญ่ จ.สงขลา 2. นำชิ้นวิจัยที่เรียบเรียงแล้ว https://hpc6.anamai.moph.go.th/th/r2r/download?id=215099&mid=90980&relaod=em_document&lang=th&did=28067
กลุ่ม รพ.ส่งเสริมสุขภาพ น.ส.สุวิมลพร ศานะเศรษฐ์	R2R เรื่อง วงล้อลดใช้บรรเทาปวด	✓		นำเสนอ Oral presentation ในเวทีประชุมงานสหกรรม R2R Forum 2022 R2R สู่การพัฒนา ยั่งยืน (R2R to Sustainable Development) จัดโดยกรมวิทยาศาสตร์การแพทย์ กระทรวงสาธารณสุข
กลุ่ม รพ.ส่งเสริมสุขภาพ พพ.ปวีตชัย จงกภัยจตุคุณ	นวัตกรรม เรื่อง ทำพินปอดบวม ห่างไกลCOVID		✓	ยกเลิก ไม่ทำต่อ
กลุ่ม รพ.ส่งเสริมสุขภาพ นางอุษิตา อภิรมยานนท์	การศึกษาคุณภาพชีวิตผู้สูงอายุที่โรงพยาบาล โรงพยาบาลส่งเสริมสุขภาพ ศูนย์อนามัยที่ 6		✓	ยกเลิก ไม่ทำต่อ
กลุ่ม รพ.ส่งเสริมสุขภาพ คุณอนุชา กิ่งนิภา	การจัดบริการฝากครรภ์ภายใต้สถานการณ์การแพร่ ระบาดของโรคโควิด-19 รพ.ส่งเสริมสุขภาพ ศูนย์อนามัยที่ 6		✓	ยกเลิก ไม่ทำต่อ
กลุ่ม รพ.ส่งเสริมสุขภาพ คุณอนุชา กิ่งนิภา	การส่งเสริมพัฒนาการเด็กในศูนย์พัฒนาเด็กเล็ก		✓	ยกเลิก ไม่ทำต่อ
กลุ่ม รพ.ส่งเสริมสุขภาพ คุณอนุชา กิ่งนิภา	Triple P Clinic.		✓	ยกเลิก ไม่ทำต่อ
กลุ่ม รพ.ส่งเสริมสุขภาพ นางอุษิตา อภิรมยานนท์	ศึกษาปัจจัยที่มีผลกระทบต่อการออกกำลังกายของวัย ทำงานในช่วงการระบาดของโรคโควิด-19 ของเจ้าหน้าที่ ศูนย์อนามัยที่ 6		✓	ยกเลิก ไม่ทำต่อ
กลุ่ม บอ. น.ส.ภัทราพร บุตรี	ความรอบรู้ด้านสุขภาพของวัยทำงาน เขตสุขภาพที่ 6		✓	ยกเลิก ไม่ทำต่อ

มติ ที่ประชุมรับทราบ

วาระที่ ๕ : เรื่องที่เสนอให้ที่ประชุมพิจารณา

ไม่มี

๕.๑ แนวทางการขับเคลื่อนการส่งผลงาน สมัครขอรับรางวัลบริการภาครัฐ และรางวัลการบริหารราชการ
แบบมีส่วนร่วม ประจำปี พ.ศ. 2566 (TPSA)

พญ.สุณีย์ เชื้อสุวรรณชัย ประธานคณะกรรมการ กพว. ได้เสนอแนะว่า มอบให้กลุ่มพัฒนาการ
ส่งเสริมสุขภาพ เป็นผู้รับผิดชอบส่งผลงาน

นางศิริพร จริยาจิรวัดนา รองประธานคณะกรรมการ ได้เสนอแนะว่า การเขียนรางวัลเลิศรัฐ คือวัด
ที่ประชาชน และผลลัพธ์ต้องมีความชัดเจน ถ้าเรื่องที่เขียนส่งไปไม่ได้วัดที่ประชาชนเรื่องนั้นจะไม่ผ่านการ
คัดเลือกจากกรมอนามัย สำหรับปีงบประมาณ ๒๕๖๕ ส่งเรื่อง “การบริหารจัดการการคุมกำเนิดเพื่อลดการ
ตั้งครรภ์ในวัยรุ่นเขตสุขภาพที่ ๖” ผลงานเรื่องนี้ผ่านการพิจารณาจากกรมอนามัย เท่านั้น สำหรับเขียนรางวัล
เลิศรัฐนั้น เห็นด้วยกับท่านประธานที่ว่า ผู้ที่เขียนควรเป็นงานกลุ่มพัฒนาการส่งเสริมสุขภาพ เทคนิคการเขียน
ค่อนข้างยากเพราะต้องเขียนเรื่องราวทั้งหมดภายใน 1,000 คำ เรื่องที่ทำกับผลลัพธ์ต้องชัดเจน ดังนั้นตามที่
คาดการณ์ไว้ กลุ่มพัฒนาการส่งเสริมจะส่งเรื่องของ Cluster แม่และเด็ก จำนวน ๑ เรื่อง และจะมาแจ้งให้ที่
ประชุมรับทราบในครั้งหน้า

มติ ที่ประชุมรับทราบ

๕.๒ การพัฒนารูปแบบการให้ความรู้ (HL) โดยใช้สื่อออนไลน์ Tiktok อย่างน้อยกลุ่มงานละ ๑ เรื่อง

พญ.สุณีย์ เชื้อสุวรรณชัย ประธานคณะกรรมการ กพว. ได้เสนอแนะว่า ปัจจุบัน Tiktok นับเป็น
ช่องทางการสื่อสารที่นิยมกันมากในTrend โลกโซเชียล ดังนั้นจึงมีความคิดว่าศูนย์อนามัยที่ ๖ ควรปรับ
ช่องทางการสื่อสารให้ทันเหตุการณ์คือ ให้ผลิตสื่อเกี่ยวกับการให้ความรู้เรื่องการส่งเสริมสุขภาพผ่านช่องทาง
Tiktok ควรเลือกรื่องที่สำคัญและเป็นประโยชน์ต่อประชาชนมากที่สุด นอกจากนี้ยังมีการจัดเวทีประกวด
ภายในศูนย์อนามัยที่ ๖ ผู้ที่ได้รางวัลที่ ๑ - ๓ จะมีเงินรางวัลและเกียรติบัตรให้ทุกคน

นางศิริพร จริยาจิรวัดนา รองประธานคณะกรรมการ ได้เสนอแนะว่า เห็นด้วยกับเรื่องการผลิตสื่อ
เกี่ยวกับการให้ความรู้เรื่องการส่งเสริมสุขภาพผ่านช่องทาง Tiktok และควรกำหนด Time Line เกี่ยวกับการ
ประกวด มอบหมายให้ Cluster ละ ๑ เรื่อง

พญ.สุณีย์ เชื้อสุวรรณชัย ประธานคณะกรรมการ กพว. ได้เสนอแนะว่า ผลงานเรื่องนี้สามารถต่อ
ยอดในเรื่องฐานข้อมูลความรู้ในแต่ละกลุ่มงาน ก่อเกิดเป็น HLO องค์การรอบรู้ด้านสุขภาพภายในองค์กรเพราะ
ทำทุกกลุ่มงานทั่วทั้งองค์กร การทำเรื่องนี้ยังสามารถเผยแพร่ไปยังภาคีเครือข่ายได้อีกทางหนึ่ง เพราะ
จุดประสงค์หลักที่ให้ทำเพื่อนำองค์ความรู้ที่เรามีส่งต่อให้เข้าถึงกลุ่มประชาชนได้มากยิ่งขึ้น

มติ ที่ประชุมรับทราบ

๕.๓ ผลงานวิจัยที่ต้องการเสนอคณะกรรมการพิจารณา รับรองจริยธรรมวิจัยในมนุษย์ กรมอนามัย (EC)

(จำนวน ๒ เรื่อง) ประกอบด้วย

เรื่องที่ ๑ ภาวะสุขภาพของเด็กวัยเรียนวัยรุ่นเขตสุขภาพที่ ๖

ผลงานของ น.ส.ธนภรณ์ อินทร์โสม ส่งไปกรมอนามัย และผ่านการขอ EC.เรียบร้อยแล้ว

เรื่องที่ ๒ ความรอบรู้ด้านเพศวิถีศึกษาและทักษะชีวิตของเด็กวัยเรียนวัยรุ่น เขตสุขภาพที่ ๖ ปี ๒๕๖๔

ผลงานของ น.ส.กนิษฐ พุ่มเพ็ญ อยู่ระหว่างการส่งไปกรมอนามัย เพื่อขอ EC.

ทั้งเรื่องที่ ๑ และ ๒ ได้มีการนำเสนอไปในการประชุม กพว.ปีงบประมาณที่แล้ว ณ วันนี้จึงขอไม่นำเสนอในการประชุมครั้งนี้

เรื่องที่ ๓ สถานการณ์ภาวะสุขภาพ และพฤติกรรมสุขภาพเด็กวัยเรียน เขตสุขภาพที่ ๖

ผลงานของ น.ส.ชนิษฐา สมตั้ง นำเสนอโดย น.ส.วรารัตน์ เหล่าสูง นำเสนอแทน

พญ.สุณีย์ เชื้อสุวรรณชัย ประธานคณะกรรมการ กพว. ได้เสนอแนะเพื่อการพัฒนาว่า การวิเคราะห์ข้อมูล - การหาความสัมพันธ์เชิงตัวแปร ใช้สถิติ Chi - Square : ถ้าเป็นบทสัมภาษณ์เชิงลึกเชิงกลุ่ม จะไม่สามารถใช้สถิติแบบ Chi - Square ได้

นางศิริพร จริยาจิววัฒนา รองประธานคณะกรรมการ ได้เสนอแนะเพื่อการพัฒนาว่า ข้อมูลที่ใช้สัมภาษณ์ กลุ่มเป้าหมายคือ ครู และทำการอภิปรายผล แต่ไม่ได้นำข้อมูลมาวิเคราะห์ เพราะเป็นการวิเคราะห์ตัวข้อมูลไม่ใช่ตัวเลข ซึ่งนำมาวิเคราะห์เป็นสถิติไม่ได้ แต่สิ่งที่ได้คือ โรงเรียนไหนมีนโยบายเกี่ยวกับการส่งเสริมสุขภาพ และนักเรียนโรงเรียนนั้นมีโภชนาการดี จะสามารถเขียนอภิปรายได้ ส่วนใหญ่ผลที่ออกมาพบว่า โรงเรียนไหนมีโภชนาการดี จะมีการส่งเสริมสุขภาพดี จะมีสิ่งแวดล้อมดี ถ้าจะนำมาวิเคราะห์สถิติได้จะต้องปรับแบบสอบถามเป็น การให้คะแนน ๑ - ๕

พญ.สุณีย์ เชื้อสุวรรณชัย ประธานคณะกรรมการ กพว. ได้เสนอแนะเพื่อการพัฒนาว่า การทำวิจัยนี้ การเกริ่นนำเรื่องที่มาของการทำวิจัย จะบอกได้เพียง สถานการณ์ภาวะสุขภาพที่เป็นเรื่องโภชนาการ แต่ยังไม่มีการ พหุกรรมสุขภาพที่บ่งชี้ว่าเกิดปัญหาและต้องมีการสำรวจใหม่ และปัจจัยในวัตถุประสงค์ข้อที่ ๓ เรื่อง ศึกษาปัจจัยที่มีความสัมพันธ์กับภาวะโภชนาการเด็กวัยเรียนเขตสุขภาพที่ ๖ การจะทำวิจัยจะต้องตอบได้ว่า เหตุใดจึงต้องทำวิจัยเรื่องนี้ ถ้าทำเพื่อจะตอบว่าเป็นข้อมูลในปีนี้ คำตอบลักษณะนี้เป็นความเห็นที่กว้างมาก ดังนั้นควรเกริ่นว่าจากการศึกษาครั้งที่แล้วพบว่าในระดับประเทศเรื่องนี้เป็นอย่างไร และต้องการศึกษาเพิ่มเติมเพราะอะไร อาจจะต้องเขียนรายละเอียดให้ชัดเจนขึ้น

มติ ที่ประชุมให้นักวิจัยทบทวนและดำเนินการปรับปรุงแก้ไข

๕.๔ ผลงานวิชาการ แต่ละกลุ่มงาน ปีงบประมาณ ๒๕๖๖

เรื่องที่ ๑ สถานการณ์ภาวะโลหิตจาง / ไอโอดีน เด็กนักเรียนโรงเรียนวัดนาเขื่อน โรงเรียนทองคั้ง

ต.นาป่า อ.เมือง จ.ชลบุรี (กลุ่ม รพ.สส.) นำเสนอโดย นายพลกฤต ปรีดาธรรม

พญ.สุณีย์ เชื้อสุวรรณชัย ประธานคณะกรรมการ กพว. ได้เสนอแนะเพื่อการพัฒนาว่า

๑. ชื่อเรื่อง คำว่า “เด็กวัยเรียน” ควรระบุกลุ่มวัยอะไร
๒. วัตถุประสงค์ ข้อที่ ๑ เพื่อศึกษาสถานการณ์ภาวะซีดในเด็กนักเรียนระดับประถมศึกษา ๔ – ๖
สิ่งที่ได้คือ สถานการณ์ภาวะซีด
วัตถุประสงค์ ข้อที่ ๒ เพื่อศึกษาสถานการณ์ภาวะไอโอดีนในเด็กวัยเรียนระดับประถมศึกษา ๔ – ๖
สิ่งที่ได้คือ สถานการณ์ภาวะไอโอดีน
วัตถุประสงค์ ข้อที่ ๓ เพื่อส่งเสริม แก่ไข และผลักดันระบบบริการสุขภาพในเด็กวัยเรียนระดับ
ประถมศึกษา ๔ – ๖ (ข้อนี้ควรตัดออกเพราะศึกษาเรื่องสถานการณ์เท่านั้น)
๓. สิ่งที่ควรทำเพิ่มคือ ที่มาของการทำวิจัยเรื่องนี้ เหตุใดต้องศึกษาสถานการณ์ภาวะซีด/สถานการณ์
ภาวะไอโอดีนของโรงเรียนนี้ โรงเรียนนี้มีปัญหาเรื่องอะไร ในการศึกษาวิจัยเรื่องนี้ต้องมีตัวแปร
อะไรบ้าง
๔. ในการประชุมครั้งหน้า ขอให้รวบรวมข้อมูลให้ครบถ้วนและนำเสนอใหม่อีกครั้ง
นางศิริพร จริยาจิรวัดนา รองประธานคณะกรรมการ ได้เสนอแนะเพื่อการพัฒนาว่า
๑. “วัตถุประสงค์ ข้อที่ ๓ เพื่อส่งเสริม แก่ไข และผลักดันระบบบริการสุขภาพในเด็กวัยเรียนระดับ
ประถมศึกษา ๔ – ๖” ควรปรับเป็น “เรื่องของผลประโยชน์ที่คาดว่าจะได้รับ”
๒. ควรนำเรื่อง ภาวะสุขภาพ ภาวะซีด ยูรินไอโอดีน ในเด็กวัยเรียน
๓. ชื่อเรื่อง ควรปรับเป็น ศึกษาภาวะสุขภาพและปัจจัยที่ส่งผลต่อภาวะสุขภาพเด็กวัยเรียนโรงเรียนวัดนา
เขื่อน โรงเรียนวัดทองคั่ง
๔. วัตถุประสงค์ ควรปรับเป็น
 - ๔.๑ ศึกษาสถานการณ์ภาวะสุขภาพ
 - ๔.๒ ศึกษาปัจจัยที่ส่งผลต่อภาวะสุขภาพ
๕. นิยามศัพท์ : ภาวะสุขภาพในที่นี้คือ ภาวะโภชนาการ ประกอบด้วย อ้วน เตี้ย ผอม ภาวะซีด
ยูรินไอโอดีน ภาวะสุขภาพช่องปาก สายตา หู ฯลฯ
๖. สำหรับแบบสอบถามให้ดึงข้อมูลมาจากแบบสอบถามงานวัยเรียนได้ เพราะเป็นข้อคำถามในภาพ ๑๒
ศูนย์เขต

นางวรรณภาพร งามศิริ พยาบาลวิชาชีพชำนาญการพิเศษ ได้เสนอแนะเพื่อการพัฒนาว่า

วิจัยเรื่องนี้ แรกเริ่มตั้งใจที่จะศึกษาสถานการณ์ภาวะสุขภาพของเด็กนักเรียนในพื้นที่ และนำ
รูปแบบมาแก้ปัญหา และจะมีการเก็บข้อมูลเรื่อง ภาวะสุขภาพ เพิ่มเติมด้วย

มติ ที่ประชุมให้นักวิจัยทบทวนและดำเนินการปรับปรุงแก้ไข

เรื่องที่ ๒ ผลของโปรแกรมการปรับเปลี่ยนพฤติกรรมสุขภาพตามหลัก DPAC ให้เจ้าหน้าที่ ศอ.๖
นำเสนอโดย นางมนสิชา เปลี่ยนเฟื่อง

นางศิริพร จริยาจิรวัดนา รองประธานคณะกรรมการ ได้เสนอแนะเพื่อการพัฒนาว่า
วัตถุประสงค์ ควรปรับเป็น การเปรียบเทียบก่อน-หลังในนวัตกรรม

มติ ที่ประชุมให้นักวิจัยทบทวนและดำเนินการปรับปรุงแก้ไข

วาระที่ ๖ : เรื่องอื่นๆ

๑. การนำเสนอผลงานวิชาการประเภทวิจัย และ นวัตกรรม ในแต่ละกลุ่มงาน

กลุ่มพัฒนาการส่งเสริมสุขภาพ ๒ เรื่อง

กลุ่มโรงพยาบาลส่งเสริมสุขภาพ ๒ เรื่อง

๒. กำหนดการประชุม กพว. ศูนย์อนามัยที่ ๖ ครั้งที่ ๒/๒๕๖๖

พญ.สุณีย์ เชื้อสุวรรณชัย ประธานคณะกรรมการ กพว. ได้กำหนดการประชุมครั้งที่ ๒/๒๕๖๖

วันที่ ๒๑ พ.ย. ๒๕๖๕

มติ ที่ประชุมรับทราบ

เลิกประชุมเวลา ๑๖.๐๐ น.



.....

(นางสาวพรพิมล รัตนตรัยดำรง)

บรรณารักษ์

ปฏิบัติหน้าที่ผู้ช่วยเลขานุการ กพว.

ผู้จัดบันทึก

และสรุปรายงานการประชุม



.....

(นางสาวภูริภัคค์ พรหมมินทร์)

นักวิชาการสาธารณสุขชำนาญการพิเศษ

เลขานุการ กพว.

ตรวจสอบรายงานการประชุม



.....

(นางสาวสุณีย์ เชื้อสุวรรณชัย)

นายแพทย์ชำนาญการพิเศษ

ประธานกรรมการ กพว.

รับรองรายงานการประชุม