

แบบรายงานการตรวจราชการกระทรวงสาธารณสุข ประจำปีงบประมาณ พ.ศ.2565

ประเด็นที่ 4 สุขภาพวิถีใหม่

หัวข้อ วัยทำงาน

จังหวัด ระยอง เขตสุขภาพที่ 6 รอบที่ 2 /2565

วันที่ 18-19 กรกฎาคม 2565

1. หน่วยงานที่รับผิดชอบ (กรม/กอง/ศูนย์วิชาการ)

หน่วยงานผู้รับผิดชอบหลัก : สำนักงานป้องกันควบคุมโรคที่ 6 จังหวัดชลบุรี

หน่วยงานผู้รับผิดชอบร่วม : ศูนย์อนามัยที่ 6 ชลบุรี, ศูนย์สุขภาพจิตที่ 6, ศูนย์วิทยาศาสตร์การแพทย์ที่ 6, ศูนย์สนับสนุนบริการสุขภาพที่ 6 และศูนย์พัฒนาการสาธารณสุขมูลฐานภาคกลาง จังหวัดชลบุรี)

2. วิเคราะห์สถานการณ์ในพื้นที่ :

จังหวัดระยอง มีประชากรวัยทำงานทั้งหมดจำนวน 394,359 คน คิดเป็นร้อยละ 66.89 ซึ่งมากกว่าระดับเขตสุขภาพที่ 6 (ร้อยละ 61.89) แต่น้อยกว่าระดับประเทศ (ร้อยละ 67.22) พบประชากรวัยทำงานตอนปลาย (อายุ 45-59 ปี) มากที่สุด จำนวน 134,527 คน ร้อยละ 34.11 รองลงมาวัยทำงานตอนกลาง (อายุ 30-44 ปี) จำนวน 132,343 คน ร้อยละ 33.56 และวัยทำงานตอนต้น (อายุ 18-29 ปี) จำนวน 127,489 คน ร้อยละ 32.33 (ที่มา: HDC วันที่ 8 กรกฎาคม 2565)

ผลการดำเนินงานคนรอบรู้สุขภาพ ยังต่ำกว่าค่าเป้าหมาย (เป้าหมาย 112,035 คน ดำเนินการได้ 85,508 คน) ดังตารางที่ 1 สำหรับการดำเนินงานกิจกรรมก้าวท้าใจ (เป้าหมาย 37,294 คน มีการลงทะเบียนสมาชิกทั้งหมด 19,283 คน) ผลการดำเนินงานยังต่ำกว่าค่าเป้าหมาย มีการบูรณาการร่วมกับเครือข่าย ได้แก่ สถานบริการสาธารณสุข อปท. สถานศึกษา สถานประกอบการ เป็นต้น

ตารางที่ 1 ร้อยละของจำนวนสมาชิกก้าวท้าใจของเขตสุขภาพที่ 6

จังหวัด	เป้าหมาย	จำนวนสมาชิกทั้งหมด	จำนวนสมาชิกแยกตามเพศ		จำนวนสมาชิกแยกตามประเภท				
			ชาย	หญิง	ประชาชนทั่วไป	นักเรียน	อสม.	บุคลากรภาคเอกชน	บุคลากรภาครัฐ
ฉะเชิงเทรา	54,446	111,122	45,810	65,312	76,095	16,643	9,515	2,098	6,771
ตราด	17,264	23,168	3,434	19,734	17,015	1,020	2,991	44	2,098
สระแก้ว	42,374	36,164	12,389	23,775	22,194	5,068	6,037	117	2,748
ชลบุรี	118,369	55,291	19,285	36,006	25,544	11,125	7,638	2,283	8,701

ปราจีนบุรี	37,294	14,654	3,521	11,133	2,583	1,678	6,816	261	3,316
จันทบุรี	40,458	14,981	2,943	12,038	4,518	1,049	5,143	55	4,216
ระยอง	56,018	19,283	6,008	13,291	6,701	3,474	5,000	707	3,401
สมุทรปราการ	102,096	18,364	5,448	12,916	9,967	2,396	2,707	1,155	2,139
เขตสุขภาพที่ 6	468,319	293,027	98,838	194,205	164,617	42,453	45,847	6,720	33,390

ที่มา : รายงานก้าวหน้าใจ SS4 ข้อมูล ณ ณ วันที่ 8 กรกฎาคม 2565

กิจกรรม/กิจการ/สถานประกอบการปฏิบัติตามมาตรการ ร้อยละ 90

จังหวัดระยองมีสถานประกอบการ **ประเมิน COVID Free Setting** เป้าหมายสถานประกอบการขนาดใหญ่ประเมินร้อยละ 100 จำนวน 224 แห่ง ประเมินตนเองเข้ามาจำนวน 61 แห่ง คิดเป็นร้อยละ 27.23 ผลประเมินผ่านเกณฑ์จำนวน 59 แห่ง ไม่ผ่าน 2 แห่งในประเด็นคือ 1. ให้มีการระบายอากาศในอาคารสำนักงานก่อนและหลังการใช้งาน เป็นเวลาอย่างน้อย 2 ชั่วโมง 2. พนักงานได้รับการฉีดวัคซีนตามเกณฑ์ที่กำหนด และมีการสุ่มตรวจพนักงานและกลุ่มเสี่ยงควรได้รับการตรวจคัดกรองด้วย Antigen Test Kit (ATK) ทุก 7 วัน เป้าหมายสถานประกอบการขนาดกลางประเมิน ร้อยละ 50 จำนวน 326 แห่ง ประเมินตนเองเข้ามาจำนวน 48 แห่ง คิดเป็นร้อยละ 14.70 ผลการประเมินผ่านเกณฑ์ทั้งหมด สถานประกอบการขนาดเล็กประเมินตนเองเข้ามา 56 แห่ง ผลการประเมินผ่านเกณฑ์จำนวน 55 แห่ง ไม่ผ่านเกณฑ์ 1 แห่ง ประเด็นที่ไม่ผ่านคือ มีหลักฐานหรือมีผลการฉีดวัคซีนตามเกณฑ์ที่กำหนด หรือมีผลการตรวจคัดกรองด้วย Antigen Test Kit (ATK) ระยะเวลาไม่เกิน 72 ชั่วโมง ดังแผนภูมิที่ 1

ตารางที่ 1 จำนวนของสถานประกอบการ (โรงงาน) ที่ประเมิน COVID Free Setting แยกรายอำเภอ
จังหวัดระยอง

อำเภอ	โรงงานขนาดใหญ่				โรงงานขนาดกลาง				โรงงานขนาดเล็ก		
	เป้าหมาย	ผลงาน	ผ่าน	ร้อยละ ที่ผ่าน	เป้าหมาย	ผลงาน	ผ่าน	ร้อยละ ที่ผ่าน	ผลงาน	ผ่าน	ร้อยละ ที่ผ่าน
เขาชะเมา	0	0	0	0	1	0	0	0	0	0	0
เมืองระยอง	63	21	21	100	58	18	18	100	23	22	95.65
แกลง	11	2	2	100	32	3	3	100	3	3	100
นิคมพัฒนา	30	3	3	100	56	9	9	100	11	11	100
บ้านค่าย	17	5	5	100	28	5	5	100	5	5	100
บ้านฉาง	10	5	5	100	11	2	2	100	2	2	100
ปลวกแดง	90	23	21	91.30	135	11	11	100	10	10	100
วังจันทร์	3	2	2	100	5	0	0	0	2	2	100
รวม	224	61	59	96.72	326	48	48	100	56	55	98.21

ที่มา : รายงาน Thai Stop COVID Plus ข้อมูล ณ วันที่ 8 มิถุนายน 2565

พฤติกรรมป้องกันโรคพิษประสงค์ ร้อยละ 80

จากผลการสำรวจพฤติกรรมสุขภาพของประชาชนในการป้องกันโควิด-19 จังหวัดระยอง ครั้งที่ 24 ระหว่างวันที่ 1 – 31 กรกฎาคม 2565 (ข้อมูล ณ วันที่ 11 กรกฎาคม 2565) พบว่าประชาชนมีพฤติกรรมป้องกันโรคพิษประสงค์ จำนวน 864 คน จากผู้ตอบแบบสอบถามทั้งหมด 1,252 คน คิดเป็นร้อยละ 69.01 แบ่งเป็นพฤติกรรมด้านการเว้นระยะห่างอย่างน้อย 1-2 เมตร (D : Distancing) จำนวน 914 คน คิดเป็นร้อยละ 73.00 การสวมหน้ากากตลอดเวลาในที่สาธารณะ (M : Wearing) จำนวน 1,199 คน คิดเป็นร้อยละ 95.77 และการล้างมือหลังสัมผัสสิ่งสกปรกด้วยสบู่และน้ำหรือเจลแอลกอฮอล์ (H : Hand washing) จำนวน 1,108 คน คิดเป็นร้อยละ 88.50 เมื่อพิจารณารายด้านของพฤติกรรมป้องกันตนเองเพื่อลดความเสี่ยงในการแพร่ระบาดของโรคโควิด-19 ที่ประชาชนทำเป็นประจำได้ดีที่สุดคือ สวมหน้ากากเมื่อเข้าสถานที่ปิดเมื่อใกล้ชิดผู้ป่วย/ผู้เสี่ยงสูง หรือเมื่อร่วมกิจกรรมที่มีคนรวมตัวกันหนาแน่น จำนวน 1,221 คน คิดเป็นร้อยละ 97.52 รองลงมาคือ สวมหน้ากากตลอดเวลาในสถานที่สาธารณะ จำนวน 1,199 คน คิดเป็นร้อยละ 95.77 ส่วนพฤติกรรมป้องกันตนเองเพื่อลดความเสี่ยงในการแพร่ระบาดของโรคโควิด-19 ที่ประชาชนทำเป็นประจำได้น้อยคือ แยกอาหารเป็นชุดส่วนตัวและนั่งกินห่างจากผู้อื่น 1 - 2 เมตร จำนวน 788 คน คิดเป็นร้อยละ 62.94 และในช่วงของการสำรวจพบว่าประชาชนมีความรู้สึกกังวลต่อสถานการณ์ในระดับปานกลางมากที่สุด จำนวน 448 คน คิดเป็นร้อยละ 35.78 รองลงมาคือ กังวลเล็กน้อย จำนวน 420 คน คิดเป็นร้อยละ 33.55 กังวลมาก และเฉย ๆ /ไม่กังวล จำนวน 207 คน และ 177 คน คิดเป็นร้อยละ 16.53 และ 14.14 ตามลำดับ

ตารางที่ 2 จำนวนผู้ตอบแบบสำรวจพฤติกรรมสุขภาพของประชาชนในการป้องกันโควิด-19 ครั้งที่ 15 – 24 จังหวัดระยอง

อำเภอ/ครั้งที่	15	16	17	18	19	20	21	22	23	24	รวม
เมือง	7	4	8	13	10	17	27	24	12	422	544
แกลง	2	16	1	0	8	36	25	55	0	143	286
บ้านฉาง	1	5	3	4	2	1	0	7	0	71	94
บ้านค่าย	1	1	2	1	1	1	3	2	3	215	230
ปลวกแดง	1	3	0	3	3	22	2	2	5	97	138
นิคมพัฒนา	1	4	1	1	4	5	2	6	1	123	148
วังจันทร์	1	0	0	0	0	11	7	3	2	106	130
เขาชะเมา	0	10	0	0	1	1	0	0	1	75	88
รวม	14	43	15	22	29	94	66	99	24	1,252	1,658

ที่มา : <https://sites.google.com/view/hia-surveillance> (ข้อมูลสะสม ณ วันที่ 1 ต.ค. 64 – 11 ก.ค. 65)

แผนภูมิที่ 2 จำนวนผู้ตอบแบบสำรวจพฤติกรรมสุขภาพของประชาชนในการป้องกันโควิด-19 แบ่งตาม
 รายเขตสุขภาพ และจังหวัดในเขตสุขภาพที่ 6

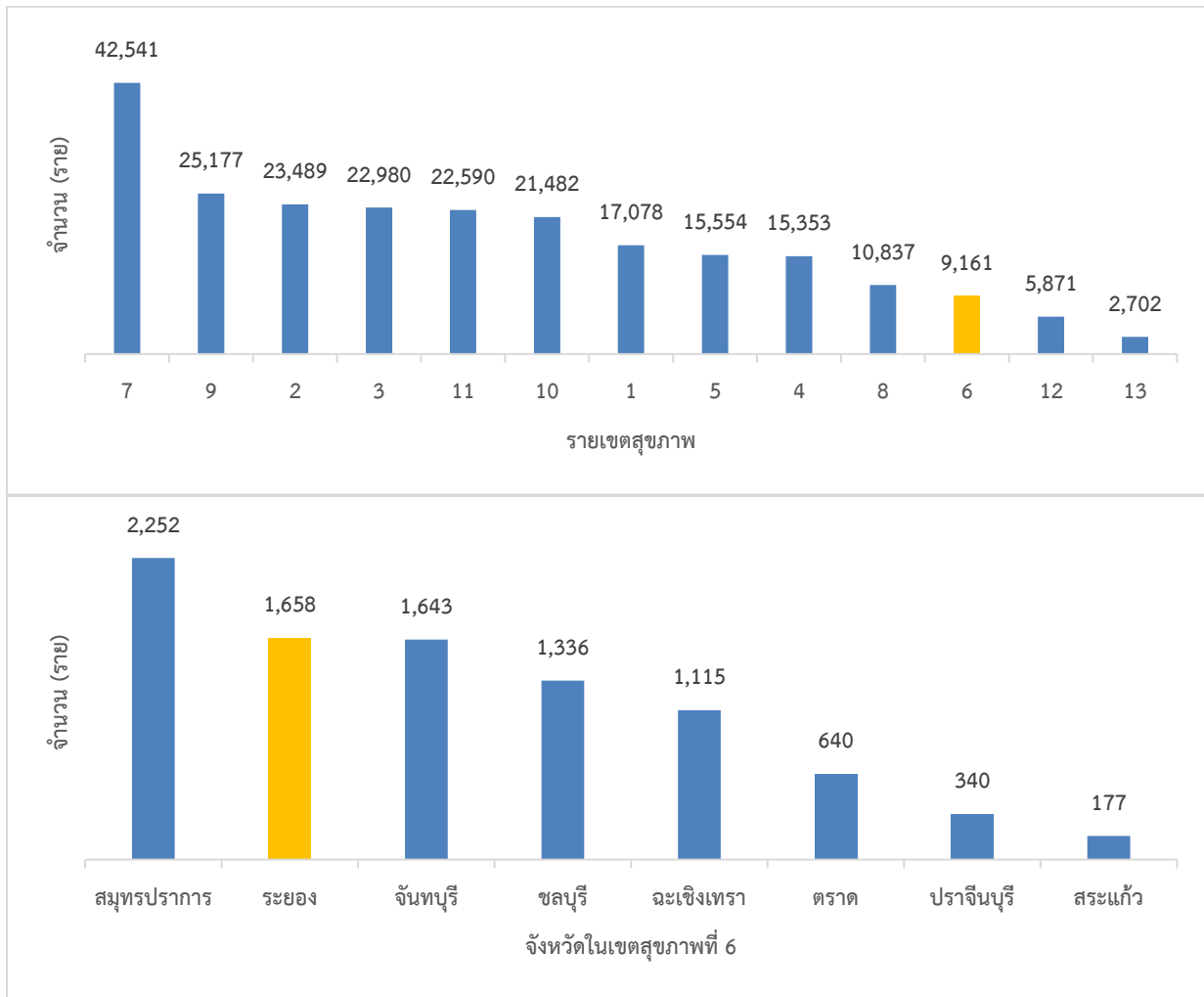

ที่มา: stopcovid.anamai.mogh.go.th (ข้อมูลสะสม ณ วันที่ 1 ต.ค. 64 – 11 ก.ค. 65)

ปัญหา/สาเหตุ	แผน /กิจกรรมการแก้ไขปัญหา	ความก้าวหน้า/ ผลการดำเนินงาน
- จำนวนประชากรที่เข้าร่วมกิจกรรมก้าวทำใจ 5 ล้านบัญชี	<ul style="list-style-type: none"> - มีการดำเนินกิจกรรม 3 อ.และ APP ก้าวทำใจในกลุ่มเสี่ยง และป่วยด้วยโรค NCD ทุก CUP - วันที่ 29 -30 มิถุนายน 2565 สสจ ระยอง ร่วมกับกองกิจกรรมทางกาย กรมอนามัย ได้ออกขับเคลื่อนกิจกรรมก้าวทำใจในสถานศึกษา 4 แห่ง ได้แก่ วิทยาลัยเทคนิคระยอง โรงเรียนระยองวิทยาคม โรงเรียนวัดป่าประดู่ และโรงเรียนอัสสัมชัญระยอง - วันที่ 8-11 ก.ค. 65 รณรงค์ประชาสัมพันธ์ก้าวทำใจในสถานศึกษาทั้ง 8 อำเภอ 	<ul style="list-style-type: none"> - อยู่ระหว่างดำเนินกิจกรรม - ดำเนินการได้ตามแผน - อยู่ระหว่างดำเนินกิจกรรม
- กิจกรรม /กิจกรรม /สถานประกอบการปฏิบัติตามมาตรการร้อยละ 90	- สถานประกอบการประเมินตนเองใน Platform Thai Stop COVID 2 Plus ประเมินเฝ้าระวังการปฏิบัติตามมาตรการ	- ติดตามและเฝ้าระวังการปฏิบัติตามมาตรการ
- จำนวนผู้ตอบแบบสำรวจแบบสำรวจพฤติกรรมสุขภาพของประชาชนในการป้องกันโรคโควิด-19 น้อย	<ol style="list-style-type: none"> 1. ขับเคลื่อนการดำเนินงานสำรวจแบบสำรวจพฤติกรรมสุขภาพของประชาชนในการป้องกันโรคโควิด-19 ผ่านทางช่องทางต่างๆ เช่น Facebook, กลุ่ม line และช่องทางอื่นๆ สร้างแรงจูงใจผู้ร่วมตอบแบบสำรวจ 2. คืบข้อมูลผลการสำรวจแบบสำรวจพฤติกรรมสุขภาพของประชาชนในการป้องกันโรคโควิด-19 ภายใน 1 อาทิตย์ หลังจากการสำรวจในแต่ละครั้งเสร็จสิ้นให้จังหวัด เพื่อให้จังหวัดทราบถึงสถานการณ์การตอบแบบสำรวจ 3. ขับเคลื่อนผ่านเวทีการประชุม คณะทำงานตอบโต้ภาวะฉุกเฉินและสาธารณสุขด้านส่งเสริมสุขภาพและอนามัยสิ่งแวดล้อม ระดับเขตสุขภาพที่ 6 เพื่อให้ผู้บริหารนำไปสั่งการในระดับพื้นที่ 	<ul style="list-style-type: none"> - อยู่ระหว่างดำเนินงาน - ศูนย์อนามัยที่ 6 ประชาสัมพันธ์สื่อสารข้อมูลไปยังผู้รับผิดชอบงานของจังหวัด ผ่านช่องทางต่างๆ เช่น Page Facebook/ Line group / หนังสือขอความร่วมมือและชี้แจงแนวทางจากกรมอนามัย

3. นวัตกรรม/ตัวอย่างที่ดี

-

4. ข้อเสนอแนะของผู้นิเทศ

4.1 สำหรับพื้นที่

- ดำเนินการกิจกรรมก้าวทำใจครอบคลุมประชากรยังไม่ถึงค่าเป้าหมาย เน้นกลุ่มเป้าหมาย

สถานศึกษา

- เผยแพร่แบบสำรวจพฤติกรรมสุขภาพของประชาชนในการป้องกันโรคโควิด-19 ลงสู่ระดับอำเภอ ตำบล และภาคีเครือข่าย กลุ่มต่างๆ ในชุมชน เพื่อทราบถึงสถานการณ์พฤติกรรมสุขภาพของประชาชนในการป้องกันโรคโควิด-19

4.2 สำหรับเขตสุขภาพที่ 6 และส่วนกลาง

โครงการ 10 ล้านครอบครัวไทยออกกำลังกายเพื่อสุขภาพ ศูนย์อนามัยที่ 6 จะมีการดำเนินการดึงข้อมูล และวิเคราะห์รายงานความก้าวหน้าให้กับจังหวัดทุกวันที่ 25 ของทุกเดือน และส่งผลให้แต่ละจังหวัดเพื่อนำไปจัดกิจกรรมที่เหมาะสมของแต่ละพื้นที่และนำข้อมูลผลสำรวจอนามัยโพลที่มีการสำรวจในทุก 1 เดือนมาวิเคราะห์ข้อมูล เพื่อใช้วางแผนในการจัดการมาตรการ สื่อสารและเน้นย้ำการปฏิบัติตนตามมาตรการป้องกันโรคโควิด-19

ผู้รายงาน : นางอารยา เกษมสำราญกุล

ตำแหน่ง : พยาบาลวิชาชีพชำนาญการพิเศษ

โทร : 080 565 2195

E – mail: arayahpc6@gmail.com

ผู้ตรวจรายงาน : นางยุพา ชัยเพชร

ตำแหน่ง : นักวิชาการสาธารณสุขเชี่ยวชาญ (ด้านโภชนาการ)

โทรศัพท์ : 094 479 4115

วัน/เดือน/ปี : 17 กรกฎาคม 2565