

แบบรายงานการตรวจราชการกระทรวงสาธารณสุขประจำปีงบประมาณ พ.ศ.2563

ประเด็นที่ 3 สุขภาพกลุ่มวัย

หัวข้อ สุขภาพแม่และเด็ก

เขตสุขภาพที่ 6 จังหวัดสระแก้ว รอบที่ 2/2563

1. หน่วยงานที่รับผิดชอบ (กรม / กอง / ศูนย์วิชาการ)

หน่วยงานผู้รับผิดชอบหลัก : ศูนย์อนามัยที่ 6 ชลบุรี

หน่วยงานผู้รับผิดชอบร่วม : ศูนย์สุขภาพจิตที่ 6 ชลบุรี

2. สถานการณ์ในพื้นที่

เป้าหมาย : “ตั้งครรภ์คุณภาพ ลูกเกิดรอด แม่ปลอดภัย”, “เด็ก 0-5 ปี พัฒนาการสมวัยพร้อมเรียนรู้”
และ “เด็ก 0-5 ปี สูงดีสมส่วน”

ประเด็นที่ 1 “ตั้งครรภ์คุณภาพ ลูกเกิดรอด แม่ปลอดภัย”

ปีงบประมาณ 2561-2563 จังหวัดสระแก้ว พบอัตราส่วนการตายมารดาไทย 37.2, 0, 28.27 (ตค.62-มิ.ย.63)
ต่อการเกิดมีชีพแสนคน มารดาตายทั้งหมด 5 ราย (ตารางที่ 1) สาเหตุการตายมารดาเมื่อจัดกลุ่มการตาย
มารดาตามระบบ ICD-MM ขององค์การอนามัยโลก (แผนภูมิที่ 1) พบว่า

กลุ่ม direct : 0 ราย

กลุ่ม 1 Pregnancies with Abortive Outcome 0 ราย

กลุ่ม 2 Hypertensive disorders in pregnancy 0 ราย

กลุ่ม 3 Obstetric hemorrhage 0 ราย

กลุ่ม 4 Pregnancy-related infection 0 ราย

กลุ่ม 5 Other obstetric complications 0 ราย

กลุ่ม 6 Unanticipated complications of management 0 ราย

กลุ่ม Indirect : 3 ราย

กลุ่ม 7 Non-obstetric complications 3 ราย

กลุ่ม Unspecified : 0 ราย

กลุ่ม 8 Unknown /undetermined 0 ราย

กลุ่ม Death during pregnancy, childbirth and the puerperium : 2 ราย

กลุ่ม 9 Coincidental causes 2 ราย

ตารางที่ 1 สาเหตุการตายมารดา จังหวัดสระแก้ว ปี 2561-2563

ปีงบประมาณ	วันที่	สาเหตุการตายมารดา	หมายเหตุ
2561	14 ม.ค. 2561	septic shock	รพร.สระแก้ว
	3 ก.ค. 2561	Acute Metritis	รพร.สระแก้ว รับต่อจาก รพช.
2562	29 ส.ค. 2562	อุบัติเหตุ	รพ.ตาพระยา
	14 ก.ย. 2562	อุบัติเหตุ	รพร.สระแก้ว
2563	22 พ.ย. 2562	Heart Failure	รพร.สระแก้ว
รวม		5 ราย	

ที่มา : รายงาน CE จังหวัดสระแก้ว

ปี 2563 ผลการดำเนินงาน การดูแลสุขภาพมารดา ขณะตั้งครรภ์ และหลังคลอด ภาพรวมจังหวัด พบว่าหญิงตั้งครรภ์ได้รับการฝากครรภ์ครั้งแรกก่อนหรือเท่ากับ 12 สัปดาห์ ร้อยละ 78.5 (เป้าหมาย ร้อยละ 75) หญิงตั้งครรภ์ที่ได้รับการดูแลก่อนคลอด 5 ครั้งตามเกณฑ์ ร้อยละ 71.4 (เป้าหมาย ร้อยละ 75) และหญิงหลังคลอดได้รับการดูแลครบ 3 ครั้งตามเกณฑ์ ร้อยละ 67.4 (เป้าหมาย ร้อยละ 65) จากการรายงานคุณภาพด้านแม่ ผลการดำเนินงานรายอำเภอที่สูงกว่าค่าเป้าหมายทั้ง 3 ประเด็น ได้แก่ อำเภอตาพระยา วัฒนานคร อัญประเทศ โคนสูง และวังสมบูรณ์ (ดังแผนภูมิที่ 2)

แผนภูมิที่ 2 ผลการดำเนินงานการดูแลสุขภาพมารดาขณะตั้งครรภ์และหลังคลอด จังหวัดสระแก้ว ปี 2563

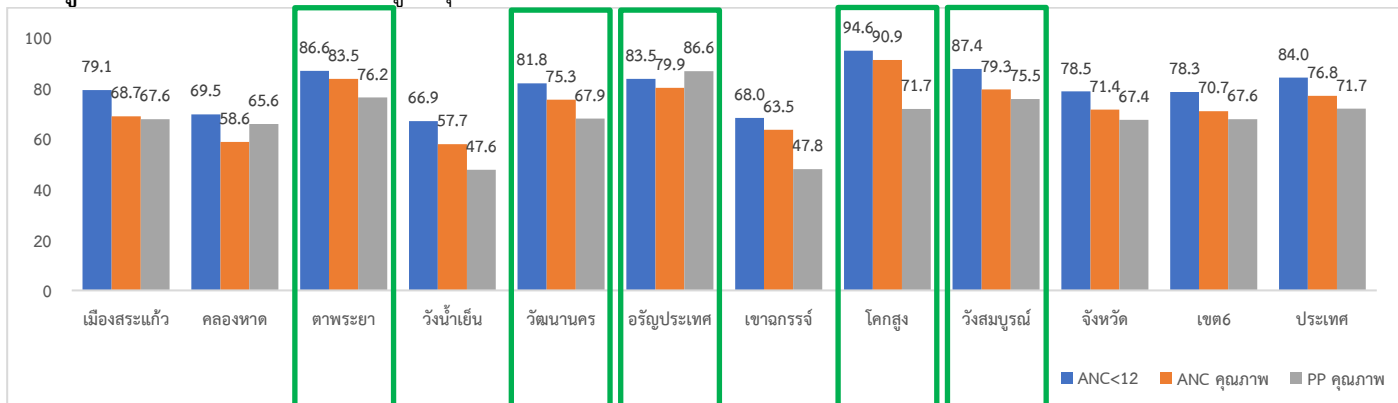

ที่มา : ข้อมูล Health Data Center : HDC ณ วันที่ 10 กรกฎาคม 2563

ประเด็นที่ 2 “เด็ก 0-5 ปี พัฒนาการสมวัยพร้อมเรียนรู้” จากผลการดำเนินการการคัดกรองพัฒนาการเด็กตามกลุ่มอายุ special pp ปี 2563 (ต.ค.62-มี.ค.63) พบว่า เด็ก 0-5 ปี มีพัฒนาการสมวัย ร้อยละ 96.62 เด็ก 0-5 ปี ภาพรวมจังหวัดได้รับการคัดกรองตรวจพัฒนาการ ร้อยละ 96.9 (เป้าหมาย ร้อยละ 90) การคัดกรองพบสงสัยล่าช้า ร้อยละ 24.1 (เป้าหมาย ร้อยละ 20) และเมื่อพบสงสัยล่าช้า มีการช่วยเหลือ ส่งต่อและติดตาม ร้อยละ 96.5 (เป้าหมาย ร้อยละ 90) จากการรายงานคุณภาพการดูแลสุขภาพด้านพัฒนาการเด็ก ผลการดำเนินงานทุกอำเภอสูงกว่าค่าเป้าหมายทั้ง 3 ประเด็น (ยกเว้นเมืองสระแก้ว : สงสัยล่าช้าต่ำกว่าค่าเป้าหมาย) (ดังแผนภูมิที่ 3)

แผนภูมิที่ 3 ผลการดำเนินงานการดูแลสุขภาพด้านพัฒนาการเด็ก จังหวัดสระแก้ว ปี 2563 (ต.ค.62-มี.ค.63)

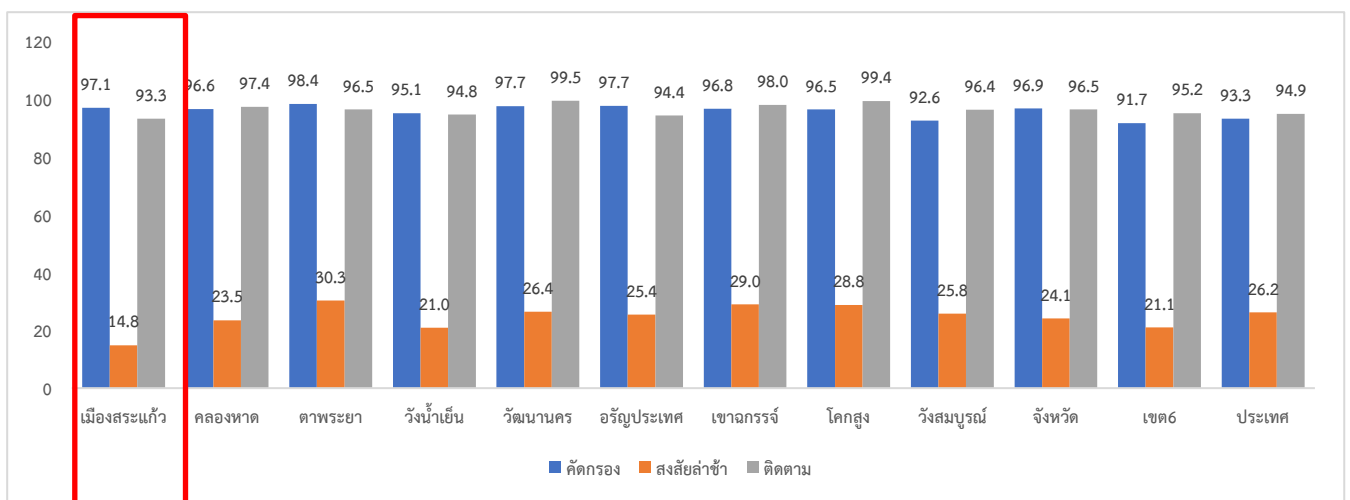

ที่มา : ข้อมูล Health Data Center : HDC ณ วันที่ 10 กรกฎาคม 2563

จากผลการดำเนินการการคัดกรองพัฒนาการเด็กตามกลุ่มอายุ special pp ปี 2563 (เดือนตุลาคม-มิถุนายน 2563) พบว่า เด็ก 0-5 ปี มีพัฒนาการล่าช้าต้องได้รับการกระตุ้นพัฒนาการ จำนวน 97 คน ได้รับกระตุ้นพัฒนาการ

ด้วย TEDA4I หรือเครื่องมือมาตรฐานอื่น จำนวน 66 คน เมื่อแยกตามกลุ่มอายุ 9, 18, 30, 42 และ 60 เดือน พบพัฒนาการล่าช้า จำนวน 56 คน ได้รับการกระตุ้นพัฒนาการจำนวน 51 คน ร้อยละ 91.07 (เป้าหมายร้อยละ 65) ซึ่งผลการดำเนินงาน ก่อผลสูงกว่าค่าเป้าหมาย

ตารางที่ 2 จำนวนเด็กอายุ 9, 18, 30, 42 และ 60 เดือน ที่มีพัฒนาการล่าช้าและได้รับการกระตุ้นพัฒนาการด้วย TEDA4I หรือเครื่องมือมาตรฐานอื่น จังหวัดสระแก้ว ปีงบประมาณ 2563

อำเภอ	เป้าหมาย	รวมกระตุ้นทั้งหมด		กระตุ้นครบตามเกณฑ์		ผลการกระตุ้นพัฒนาการ				อยู่ระหว่างการกระตุ้น		กระตุ้นไม่ครบเกณฑ์		อยู่ระหว่างการติดตาม		ติดตามไม่ได้	
		จำนวน	ร้อยละ	จำนวน	ร้อยละ	กลับมาสมวัย	ร้อยละ	ยังล่าช้า	ร้อยละ	จำนวน	ร้อยละ	จำนวน	ร้อยละ	จำนวน	ร้อยละ	จำนวน	ร้อยละ
เมืองสระแก้ว	13	12	92.31	9	75	1	11.11	8	88.89	3	25	0	0	0	0	1	7.69
คลองหาด	7	6	85.71	4	66.67	2	50	2	50	2	33.33	0	0	1	14.28	0	0
ตาพระยา	4	4	100	2	50	2	100	0	0	1	25	1	25	0	0	0	0
วังน้ำเย็น	18	17	94.44	10	58.82	9	90	1	10	4	23.52	3	17.64	1	5.55	0	0
วัฒนานคร	3	3	100	2	66.67	1	50	1	50	0	0	1	33.33	0	0	0	0
อรัญประเทศ	2	2	100	0	0	0	0	0	0	0	0	2	100	0	0	0	0
เขาฉกรรจ์	4	3	75	2	66.67	1	50	1	50	1	33.33	0	0	1	25	0	0
โคกสูง	1	1	100	0	0	0	0	0	0	0	0	1	100	0	0	0	0
วังสมบูรณ์	4	3	75	1	33.33	1	100	0	0	1	33.33	1	33.33	0	0	1	25
จังหวัด	56	51	91.07	30	58.82	17	56.67	13	43.33	12	36.84	9	10.52	3	16.21	2	32.43
เขต	301	160	53.16	85	53.13	35	41.18	50	58.82	37	23.12	38	23.75	33	10.96	108	35.88
ประเทศ	5,671	3,832	67.57	1,937	50.55	804	41.51	1,133	58.49	952	24.84	943	24.60	608	10.72	1,231	21.70

ที่มา : ข้อมูล Health Data Center : HDC ณ วันที่ 9 กรกฎาคม 2563

แผนภูมิที่ 4 ผลการดำเนินงานการกระตุ้นพัฒนาการเด็กล่าช้าด้วย TEDA4I หรือเครื่องมือมาตรฐานอื่น จังหวัดสระแก้ว ปีงบประมาณ 2563

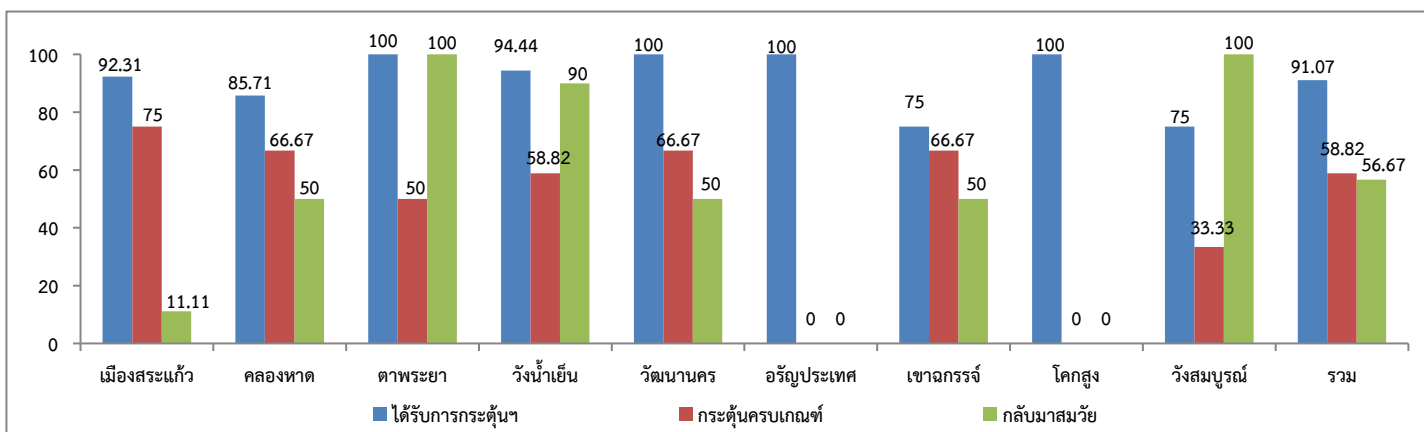

ที่มา : ข้อมูล Health Data Center : HDC ณ วันที่ 9 กรกฎาคม 2563

ประเด็นที่ 3 “เด็ก 0-5 ปี สูงดีสมส่วน”

ปัจจัยที่มีผลต่อพัฒนาการเด็ก พบว่า ข้อมูลด้านโภชนาการ ไตรมาสที่ 2 ปี 2563 เด็กอายุน้อยกว่า 6 ปี ได้รับการเฝ้าระวังประเมินภาวะโภชนาการ ร้อยละ 88.3 เด็กอายุ 0-5 ปี ได้รับการเฝ้าระวังประเมินภาวะโภชนาการ ร้อยละ 85.1 พบส่วนสูงระดับดีและรูปร่างสมส่วน ร้อยละ 68.2 (เป้าหมาย ร้อยละ 60) (ดังแผนภูมิที่ 5) พบเด็กปฐมวัยมีภาวะอ้วน ร้อยละ 9.0 (เป้าหมาย <ร้อยละ 10) ภาวะเตี้ย ร้อยละ 10.5 (เป้าหมาย <ร้อยละ 14) และภาวะผอม ร้อยละ 5.3 (เป้าหมาย <ร้อยละ 6) (ดังแผนภูมิที่ 6)

แผนภูมิที่ 5 ร้อยละของเด็กอายุ 0-5 ปี ได้รับการเฝ้าระวังประเมินภาวะโภชนาการ พบส่วนสูงระดับดีและรูปร่างสมส่วน จังหวัดสระแก้ว ปี 2563 (ไตรมาสที่ 2)

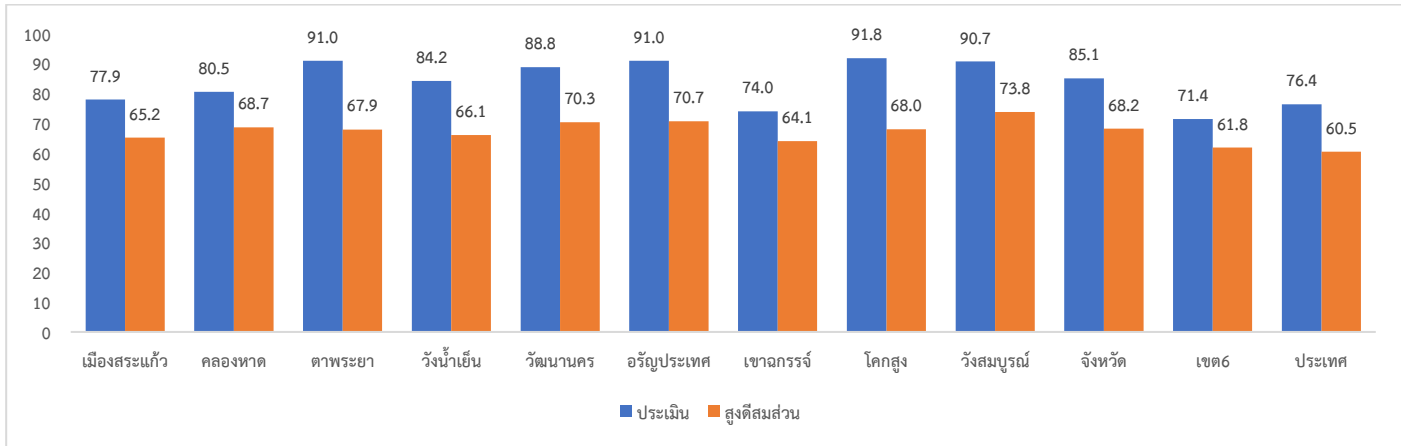

ที่มา : ข้อมูล Health Data Center : HDC ณ วันที่ 11 กรกฎาคม 2563

แผนภูมิที่ 6 ร้อยละของเด็กปฐมวัย มีภาวะอ้วน เตี้ย ผอม จังหวัดสระแก้ว ปี 2563 (ไตรมาสที่ 2)

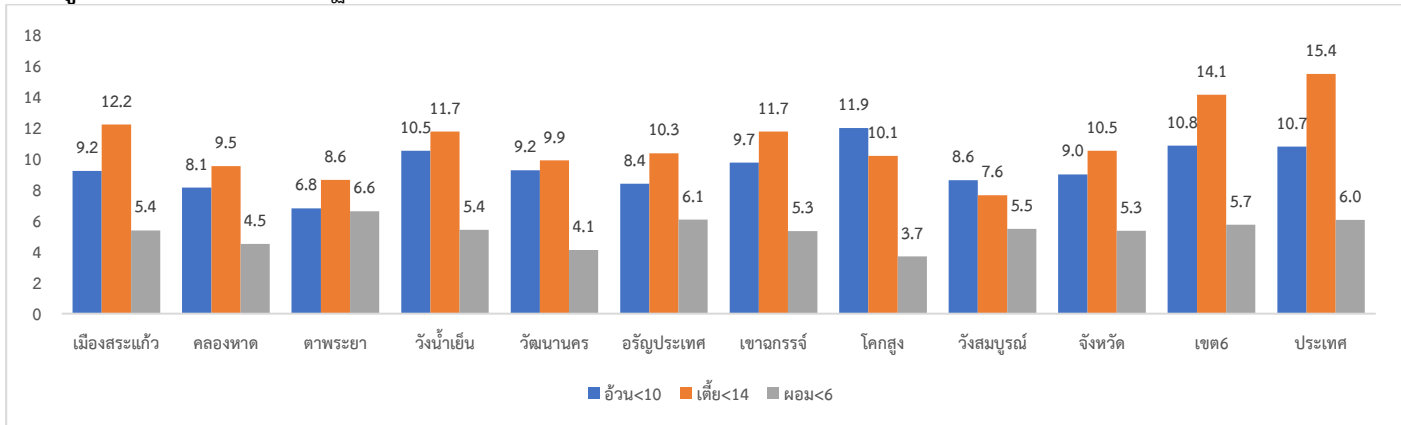

ที่มา : ข้อมูล Health Data Center : HDC ณ วันที่ 11 กรกฎาคม 2563

ตารางที่ 3 รายการข้อมูลประเด็นอื่นๆ ที่เกี่ยวข้องกับสุขภาพแม่และเด็ก จังหวัดสระแก้ว ปี 2563

ลำดับ	ประเด็น	เมือง สระแก้ว	คลอง หาด	ตา พระยา	วังน้ำเย็น	วัฒน านคร	อรัญ ประเทศ	เขา ฉกรรจ์	โคกสูง	วัง สมบูรณ์	จังหวัด	เขต 6	ประเทศ	
1	ทารกแรกเกิดน้ำหนัก <2,500 กรัม (ไม่เกินร้อยละ 7)	เป้าหมาย	521	129	258	181	329	351	191	112	95	2,167	15,389	203,258
		ผลการดำเนินงาน	42	10	11	16	26	19	17	2	9	152	1,096	13,494
		ร้อยละ	8.1	7.8	4.3	8.8	7.9	5.4	8.9	1.8	9.5	7.0	7.1	6.6
2	หญิงไทยคลอดก่อน กำหนด	เป้าหมาย	1,378	66	77	62	103	285	106	0	2	2,079	30,234	217,891
		ผลการดำเนินงาน	137	13	14	6	8	14	12	0	1	205	3,755	29,122
		ร้อยละ	9.9	19.7	18.2	9.7	7.8	4.9	11.3	0.0	50.0	9.9	12.4	13.4
3	เด็กอายุ 6 เดือน-5 ปี ได้รับยาน้ำเสริมธาตุ เหล็ก (ร้อยละ 70)	เป้าหมาย	3,212	1,285	1,572	1,610	2,575	2,405	1,794	873	957	16,283	147,465	1,472,953
		ผลการดำเนินงาน	2,752	1,095	1,485	1,438	2,130	2,141	1,354	702	783	13,880	125,122	924,644
		ร้อยละ	85.7	85.2	94.5	89.3	82.7	89.0	75.5	80.4	81.8	85.2	84.8	62.8
4	เด็กไทยอายุ 6-12 เดือน ที่ตรวจคัดกรองและพบ โลหิตจาง	เป้าหมาย	634	249	197	348	396	352	241	140	157	2,714	28,103	125,882
		ผลการดำเนินงาน	157	33	13	49	31	50	59	11	16	419	5,274	31,815
		ร้อยละ	24.8	13.3	6.6	14.1	7.8	14.2	24.5	7.9	10.2	15.44	18.8	25.3
5	เด็กแรกเกิด - ต่ำกว่า 6 เดือน กินนมแม่ อย่างเดียว (ร้อยละ 50)	เป้าหมาย	675	234	374	230	466	494	328	160	140	3,101	22,289	275,414
		ผลการดำเนินงาน	324	82	240	151	91	368	175	71	74	1,576	13,942	170,926
		ร้อยละ	48.0	35.0	64.2	65.7	19.5	74.5	53.4	44.4	52.9	50.8	62.6	62.1

ที่มา : ข้อมูล Health Data Center : HDC ณ วันที่ 11 กรกฎาคม 2563

ปัญหา /สาเหตุ	มาตรการระดับ เขตสุขภาพ	แผน /กิจกรรมการแก้ไขปัญหา	ความก้าวหน้า /ผลการดำเนินงาน		
			กรมอนามัย /กรม สุขภาพจิต	ศูนย์อนามัยที่ 6 /ศูนย์ สุขภาพจิต /เขตสุขภาพ	จังหวัด
<p>1. การบันทึกข้อมูล ใน ระบบ 43 เพิ่ม เชื่อมกับ HDC ยังไม่ ครอบคลุม และการบันทึก ข้อมูลไม่ทันตามเวลา ที่กำหนด</p> <p>2. การจัดการปัจจัยเสี่ยง ที่ส่งผลต่อมารดาและ พัฒนาการเด็กยังไม่ ครอบคลุมทุกประเด็น</p> <p>3. การจัดการด้านส่งเสริม สุขภาพแม่และเด็ก และอนามัยสิ่งแวดล้อม เพื่อป้องกันการแพร่ ระบาดของโรคติดเชื้อ ไวรัสโคโรนา 2019 (COVID-19)</p>	<p>พัฒนา กระบวนการ</p>	<p>1. พัฒนาระบบการจัดการข้อมูล สถานการณ์การดำเนินงาน ระบบ เฝ้าระวังงานอนามัยแม่และเด็ก และคืนข้อมูลให้พื้นที่เพื่อจัดทำ แผนพัฒนาและกำกับติดตาม วิจัยและพัฒนาองค์ความรู้ เทคโนโลยีด้านอนามัยแม่และเด็ก เพื่อสนับสนุนการดำเนินงาน อย่างมีประสิทธิภาพ</p> <p>2. สนับสนุนนโยบาย ยุทธศาสตร์ และมาตรการต่างๆ ในการ ขับเคลื่อนกฎหมาย เช่น พ.ร.บ. อนามัยเจริญพันธุ์แห่งชาติ, พ.ร.บ. Milk code ผ่านโครงการ ด้านอนามัยแม่และเด็กต่างๆ เช่น มหัศจรรย์ 1000 วันแรกแห่งชีวิต</p> <p>3. ผลักดันระบบบริหารจัดการ และมาตรฐานอนามัยแม่และเด็ก เพื่อการดูแลอย่างต่อเนื่องจาก สถานบริการสู่ชุมชน เช่น ระบบ Provincial Network certification (กลไก MCH B)</p> <p>4. พัฒนาระบบการติดตามและ กระตุ้นพัฒนาการในช่วงการระบาดของ โรค COVID-19</p>	<p>จัดทำแนวทางการดูแล สุขภาพแม่และเด็กใน สถานการณ์แพร่ระบาดของ ของโรคติดเชื้อไวรัส โคโรนา 2019 (COVID-19)</p> <p>กระทรวงสาธารณสุข 4.1 แนวทางปฏิบัติ ด้านสาธารณสุข เพื่อการ จัดการภาวะการระบาดของ ของโรคโควิด-19 ใน ข้อกำหนดออกตามความ ในมาตรา 9 แห่งพระราช กำหนดการบริหารราชการ ในสถานการณ์ฉุกเฉิน พ.ศ. 2548 (ฉบับที่ 1) หน้า 54-56 ส่วนที่ 4 มาตรการตามพระราช กำหนดการบริหารราชการ ในสถานการณ์ฉุกเฉิน พ.ศ. 2548 และแนวทาง ปฏิบัติที่เกี่ยวข้องกับด้าน สาธารณสุข หัวข้อที่ 4.2 การปฏิบัติตนของบุคคล</p>	<p>ศูนย์อนามัยที่ 6 - สื่อสาร สนับสนุนการใช้ แนวทางการดูแลสุขภาพ แม่และเด็กผ่านช่องทางไลน์ เฟสบุ๊ก - จัดประชุมขับเคลื่อนงาน เครือข่าย เขตสุขภาพที่ 6 ผ่านระบบ VDO Conference ดังนี้ 1. วันที่ 28 เมษายน 2563 ประชุมคณะกรรมการสตรี และเด็กปฐมวัย MCH Board เขตสุขภาพที่ 6 2. วันที่ 26 พ.ค., 16 มิ.ย., 8 ก.ค. 2563 ประชุมทบทวน และวิเคราะห์สาเหตุการตาย มารดา เขตสุขภาพที่ 6</p> <p>ศูนย์สุขภาพจิตที่ 6 ชลบุรี - ประชุมติดตามและบันทึก ข้อมูล การกระตุ้นพัฒนาการเด็กล่าช้า ด้วย TEDA4I และเครื่องมือ มาตรฐานอื่น เขตสุขภาพที่ 6 ปีงบประมาณ 2563 วันที่ 19</p>	<p>เนื่องจากสถานการณ์การระบาดของ ของโรคติดเชื้อไวรัสโคโรนา 2019 (COVID-19) ส่งผลให้ -ปรับกระบวนการดำเนินงานเป็น จัดทำมาตรการการให้บริการรับ บริการแบบ New normal และทำ แผนกองทุนตำบล และทบทวน ระบบการดำเนินงาน ได้แก่ พัฒนา บริการฝากครรภ์คุณภาพและไร้อ รอยต่อในกลุ่มเสี่ยง ปรับแนวทาง การบริการคลินิกเด็กสุขภาพดี การบริการฝากครรภ์ ตรวจหลัง คลอด - ขยายระยะเวลาการดำเนินงาน โครงการสำคัญ และติดตาม ขับเคลื่อนการดำเนินงานทุก ประเด็นตามแผนงาน - โรงพยาบาลทุกแห่งมีการ ให้บริการกระตุ้นพัฒนาการด้วย TEDA4I หรือเครื่องมือมาตรฐาน อื่น โดยบูรณาการร่วมกับการนวด กระตุ้นพัฒนาการ ด้วยแพทย์แผน ไทยและนักร่างกายบำบัด - มีทีม coaching ระดับจังหวัด ให้คำปรึกษาการกระตุ้นพัฒนาการ</p>

ปัญหา /สาเหตุ	มาตรการระดับ เขตสุขภาพ	แผน /กิจกรรมการแก้ไขปัญหา	ความก้าวหน้า /ผลการดำเนินงาน		
			กรมอนามัย /กรม สุขภาพจิต	ศูนย์อนามัยที่ 6 /ศูนย์ สุขภาพจิต /เขตสุขภาพ	จังหวัด
		<p>5. ศูนย์สุขภาพจิตที่ 6 ร่วมกับสำนักงานสาธารณสุขจังหวัดร่วมกันจัดประชุมเพื่อทบทวนการดำเนินการบันทึกและส่งต่อข้อมูลการกระตุ้นพัฒนาการด้วย TEDAAI และพัฒนาระบบการติดตามและกระตุ้นพัฒนาการในช่วงการระบาดของโรค COVID-19</p>	<p>มีคำแนะนำสำหรับกลุ่มเด็กเล็กที่มีอายุต่ำกว่า 5 ปี รวมถึงหญิงตั้งครรภ์ หญิงหลังคลอดที่มีหน้าที่ดูแลเด็กเล็ก</p> <p>กรมอนามัย</p> <p>1.1 การดูแลหญิงตั้งครรภ์ ภายใต้สถานการณ์การระบาดของโรคโควิด-19</p> <p>1.2 การจัดระบบบริการ ANC ภายใต้สถานการณ์การระบาดของโรค COVID-19</p> <p>1.3 การจัดระบบบริการ WCC</p> <p>1.4 การเลี้ยงลูกด้วยนมแม่</p> <p>1.5 การทำความสะอาดอุปกรณ์ DSPM DAIM</p> <p>1.6 แนวทางการบริจาคมผง และนมสำหรับเด็ก</p> <p>1.7 การเลี้ยงลูกด้วยนมแม่</p> <p>http://covid19.anamai.moph.go.th/th/general-public/</p>	<p>มีนาคม 2563 ณ สำนักงานสาธารณสุขจังหวัดสระแก้ว</p> <p>- ประชุมทางไกล VDO Conference การดำเนินงานคณะกรรมการสตรีและเด็กปฐมวัย MCH Board เขตสุขภาพที่ 6</p> <p>(กรณีเฉพาะกิจ สถานการณ์การระบาดของโรค COVID-19) วันที่ 28 เมษายน 2563 ณ ห้องประชุมวิริยกิจจา สำนักงานสาธารณสุขจังหวัดชลบุรี</p> <p>- พัฒนาระบบการติดตามและกระตุ้นพัฒนาการโดยใช้ Home Program (การกระตุ้นพัฒนาการ/การให้คำแนะนำผู้ปกครองและผู้ดูแลเด็ก) ผ่านทางโซเชียลและแอปพลิเคชันต่างๆ ในช่วงการระบาดของโรคโควิด-19</p>	<p>และการบันทึกข้อมูลให้กับเครือข่ายในพื้นที่ โดยมีโรงพยาบาลวังน้ำเย็น และโรงพยาบาลจิตเวชสระแก้วราชนครินทร์ เป็นพี่เลี้ยง</p> <p>- มีการกำกับติดตาม ดูแล โดยทีมระดับจังหวัด</p> <p>- สร้างกลุ่ม Line ในการติดตามประสาน แลกเปลี่ยนข้อมูล ปัญหาภายในจังหวัด</p>

ปัญหา /สาเหตุ	มาตรการระดับ เขตสุขภาพ	แผน /กิจกรรมการแก้ไขปัญหา	ความก้าวหน้า /ผลการดำเนินงาน								
			กรมอนามัย /กรม สุขภาพจิต	ศูนย์อนามัยที่ 6 /ศูนย์ สุขภาพจิต /เขตสุขภาพ	จังหวัด						
			กรมสุขภาพจิต - พัฒนาระบบการติดตามและ กระตุ้นพัฒนาการโดยใช้ Home Program (การกระตุ้น พัฒนาการ /การให้คำแนะนำ ผู้ปกครองและผู้ดูแลเด็ก) ผ่านทางโซเชียล และ แอปพลิเคชันต่างๆ ในช่วง การระบาดของโรค COVID-19								
	บูรณาการ ความร่วมมือ	ส่งเสริมและสนับสนุนภาคี เครือข่ายดำเนินงานตาม มาตรฐานอนามัยแม่และเด็ก และโครงการต่างๆ โดยเน้น Prenatal Management และ มหัศจรรย์ 1000 วันแรกแห่งชีวิต		ร่วมประชุมขับเคลื่อนงานกลุ่ม สตรีและเด็กปฐมวัยระดับเขต	ปรับกระบวนการดำเนินงาน การพัฒนามาตรฐานเครื่องมือ เฝ้าระวังการเจริญเติบโตในชุมชน รูปแบบ New normal โดย วางแผนใช้งบประมาณกองทุน ตำบล						
	พัฒนาระบบ สุขภาพแม่ และเด็ก	1. สนับสนุนระบบการสื่อสาร สาธารณะ และความรู้ด้าน สุขภาพด้านอนามัยแม่และเด็ก แก่ประชาชน ผ่านช่องทางต่างๆ (สนับสนุนการสื่อสาร) 2. สนับสนุนให้เกิดกระบวนการ แลกเปลี่ยนเรียนรู้ในพื้นที่ผ่าน Best Practice (การจัดการ ความรู้และพัฒนาระบบ IT)		- สร้างสื่อสนับสนุนการใช้งาน โปรแกรม ANC Hpc (โรงเรียนพ่อแม่ใน ANC) - สนับสนุนสื่อ เกี่ยวกับการให้ คำแนะนำ /คำปรึกษา แก่พ่อ แม่ผู้ปกครอง /ผู้ดูแลเด็ก ตามกระบวนการกระตุ้น พัฒนาการ โดยใช้ Home Program ให้โรงพยาบาล ทุกแห่ง	- สนับสนุนการใช้งาน โรงเรียนพ่อแม่ออนไลน์ (โปรแกรม ANC Hpc) ณ 2 ก.ค.2563 <table border="1" data-bbox="1749 1082 2130 1406"> <thead> <tr> <th>สระแก้ว</th> <th>จำนวน ครั้ง</th> </tr> </thead> <tbody> <tr> <td>โรงพยาบาล 123 คลองหาด</td> <td>522</td> </tr> <tr> <td>โรงพยาบาล สระแก้ว</td> <td>130</td> </tr> </tbody> </table>	สระแก้ว	จำนวน ครั้ง	โรงพยาบาล 123 คลองหาด	522	โรงพยาบาล สระแก้ว	130
สระแก้ว	จำนวน ครั้ง										
โรงพยาบาล 123 คลองหาด	522										
โรงพยาบาล สระแก้ว	130										

ปัญหา /สาเหตุ	มาตรการระดับ เขตสุขภาพ	แผน /กิจกรรมการแก้ไขปัญหา	ความก้าวหน้า /ผลการดำเนินงาน												
			กรมอนามัย /กรม สุขภาพจิต	ศูนย์อนามัยที่ 6 /ศูนย์ สุขภาพจิต /เขตสุขภาพ	จังหวัด										
		3. วิจัยและพัฒนา ได้แก่ ขยาย ผลโปรแกรม ANC Hpc (โรงเรียนพ่อแม่ใน ANC) 4. สนับสนุนสื่อ เกี่ยวกับการให้ คำแนะนำ /คำปรึกษา แก่พ่อแม่ ผู้ปกครอง /ผู้ดูแล ตาม กระบวนการกระตุ้นพัฒนาการ โดย Home Program ให้โรงพยาบาลทุกแห่ง		- สนับสนุนสื่อการดูแล การ เลี้ยงลูกในช่วงอายุ 0-5 ปี ในช่วงการระบาดของโรค ติดเชื้อโคโรนา 2019 (COVID-19) ให้กับ โรงพยาบาลทุกแห่ง	<table border="1"> <tr> <td>โรงพยาบาล วัฒนานคร</td> <td>85</td> </tr> <tr> <td>โรงพยาบาล เขาฉกรรจ์</td> <td>30</td> </tr> <tr> <td>โรงพยาบาล วังน้ำเย็น</td> <td>27</td> </tr> <tr> <td>โรงพยาบาล ตาพระยา</td> <td>1</td> </tr> <tr> <td>รวม</td> <td>795</td> </tr> </table> <p>- พัฒนาศักยภาพผู้ปกครองเด็ก ล่าช้าเพื่อเป็น อสค.นักกระตุ้น พัฒนาการเด็ก ในการดูแลและ กระตุ้นพัฒนาการลูกและมีแผน ขยายผลให้สามารถดูแลและ กระตุ้นพัฒนาการเด็กในครอบครัว อื่นในชุมชนได้</p>	โรงพยาบาล วัฒนานคร	85	โรงพยาบาล เขาฉกรรจ์	30	โรงพยาบาล วังน้ำเย็น	27	โรงพยาบาล ตาพระยา	1	รวม	795
โรงพยาบาล วัฒนานคร	85														
โรงพยาบาล เขาฉกรรจ์	30														
โรงพยาบาล วังน้ำเย็น	27														
โรงพยาบาล ตาพระยา	1														
รวม	795														

3. นวัตกรรม /ตัวอย่างที่ดี (ถ้ามี)

- โครงการชวนลูกเล่น ในศูนย์พัฒนาเด็กเล็ก จังหวัดสระแก้ว
- โรงพยาบาลทุกแห่ง : มีการให้บริการกระตุ้นพัฒนาการเด็กล่าช้าด้วย TEDA4I หรือเครื่องมือมาตรฐานอื่น โดยทีมสหวิชาชีพ ประกอบด้วยพยาบาลวิชาชีพที่ผ่านการอบรม นักกิจกรรมบำบัด นักจิตวิทยาโดยบูรณาการร่วมกับการนัดกระตุ้นพัฒนาการโดยแพทย์แผนไทยและนักกายภาพบำบัด เพื่อให้เด็กพัฒนาการล่าช้าได้รับบริการอย่างต่อเนื่องครอบคลุมและทันเวลา

4. ข้อเสนอแนะของผู้นิเทศ

4.1 สำหรับพื้นที่

- ติดตามถอดบทเรียน ขยายโมเดลต้นแบบการส่งเสริมสุขภาพแม่และเด็ก ได้แก่ โครงการชวนลูกเล่นในศูนย์พัฒนาเด็กเล็ก, การจัดการภาวะโลหิตจางจากการขาดธาตุเหล็กหญิงตั้งครรภ์ อำเภอวังน้ำเย็น, กระบวนการสร้างโมเดลต้นแบบขับเคลื่อนงานส่งเสริมสุขภาพแม่และเด็ก ระดับอำเภอ เป็นต้น

- ในสถานการณ์การระบาดของโรค COVID-19 สนับสนุนให้จังหวัดนำข้อมูลจากการกระตุ้นพัฒนาการด้วย Home Program มาบันทึกใน Special PP ตาม Time Line ของการกระตุ้นพัฒนาการเด็กล่าช้าด้วย TEDA4I เช่นเดียวกับการให้บริการในสถานบริการ เพื่อความครอบคลุมและเพิ่มความเข้าถึงบริการ การกระตุ้นพัฒนาการเด็กล่าช้าในจังหวัด

4.2 สำหรับส่วนกลาง

- รวบรวมโมเดลและขยายผลการจัดการสุขภาพสตรีและเด็กปฐมวัยในชุมชน

ผู้รายงาน : นางสาวกฤษณา วงษ์วรรณ

ตำแหน่ง : นักวิชาการสาธารณสุขชำนาญการพิเศษ

วัน/เดือน/ปี : 16 กรกฎาคม 2563

E-mail : vksana98@gmail.com

ผู้รายงาน : นางสาวจริยา สอนภักดี

ตำแหน่ง : นักวิชาการสาธารณสุขชำนาญการ

วัน/เดือน/ปี : 16 กรกฎาคม 2563

E-mail : mhcsix@gmail.com

ผู้ตรวจรายงาน : นางยุพา ชัยเพชร

ตำแหน่ง : นักวิชาการสาธารณสุขเชี่ยวชาญ (ด้านโภชนาการ)

วัน/เดือน/ปี : 16 กรกฎาคม 2563

โทร : 094 479 4115

E-mail : yupha_dang@hotmail.com