

แบบรายงานการตรวจราชการกระทรวงสาธารณสุขประจำปีงบประมาณ พ.ศ.2563

ประเด็นที่ 3 สุขภาพกลุ่มวัย

หัวข้อ สุขภาพแม่และเด็ก

เขตสุขภาพที่ 6 จังหวัดระยอง รอบที่ 2/2563

1. หน่วยงานที่รับผิดชอบ (กรม /กอง /ศูนย์วิชาการ)

หน่วยงานผู้รับผิดชอบหลัก : ศูนย์อนามัยที่ 6 ชลบุรี

หน่วยงานผู้รับผิดชอบร่วม : ศูนย์สุขภาพจิตที่ 6 ชลบุรี

2. สถานการณ์ในพื้นที่

เป้าหมาย : “ตั้งครรภ์คุณภาพ ลูกเกิดรอด แม่ปลอดภัย”, “เด็ก 0-5 ปี พัฒนาการสมวัยพร้อมเรียนรู้” และ “เด็ก 0-5 ปี สูงดีสมส่วน”

ประเด็นที่ 1 “ตั้งครรภ์คุณภาพ ลูกเกิดรอด แม่ปลอดภัย”

ปีงบประมาณ 2561 – 2563 จังหวัดระยอง พบอัตราส่วนการตายมารดาไทย 43.7, 22.64, 36.90(ตค.62-พ.ค.63) ต่อการเกิดมีชีพแสนคน มารดาตาย จำนวน 13 ราย สาเหตุจาก Direct 6 ราย และ Indirect 7 ราย (ตารางที่ 1) สาเหตุการตายมารดา เมื่อจัดกลุ่มการตายของมารดา ตามระบบ ICD-MM ขององค์การอนามัยโลก (แผนภูมิที่ 1) พบว่า

กลุ่ม direct : 6 ราย

กลุ่ม 1 Pregnancies with Abortive Outcome 1 ราย : ectopic

กลุ่ม 2 Hypertensive disorders in pregnancy 1 ราย: Eclampsia

กลุ่ม 3 Obstetric hemorrhage 3 ราย: PPH

กลุ่ม 4 Pregnancy-related infection 0 ราย

กลุ่ม 5 Other obstetric complications 1 ราย: amniotic embolism

กลุ่ม 6 Unanticipated complications of management 0 ราย

กลุ่ม Indirect : 7 ราย

กลุ่ม 7 Non-obstetric complications 7 ราย: epilepsy, Acute Respiratory Distress Syndrome, Hypoxia, Sepsis, Pulmonary hypertension, CA stomach, Vascular Heart diseases

กลุ่ม Unspecified : 0 ราย

กลุ่ม 8 Unknown/undetermined 0 ราย

กลุ่ม Death during pregnancy, childbirth and the puerperium : 0 ราย

กลุ่ม 9 Coincidental causes 0 ราย

ตารางที่ 1 สาเหตุการตายมารดา จังหวัดระยอง ปี 2561-2563

ปีงบประมาณ	วันที่	สาเหตุการตาย	หมายเหตุ
2561 6 ราย ไทย= 4 ต่างชาติ=2	14 ต.ค.2560	epilepsy	รพ.ระยอง
	22 ธ.ค. 2560	Acute Respiratory Distress Syndrome	รพ.ระยอง รับส่งต่อจาก รพ.บ้านฉาง (ต่างชาติ)
	29 กค 2561	PPH	รพ.ระยอง รับส่งต่อจาก รพ. ศรีระยอง
	31 กค 2561	Hypoxia	รพ.ระยอง รับส่งต่อจาก รพช.(ต่างชาติ)
	11 ก.ย. 2561	ectopic	รพ.ระยอง
	19 ก.ย. 2561	Sepsis	รพ.ระยอง
2562	9 มี.ค.2562	amniotic embolism	รพ.ระยอง รับส่งต่อจาก รพ.บ้านค่าย

ปีงบประมาณ	วันที่	สาเหตุการตาย	หมายเหตุ
2 ราย ไทย	20 ก.ย.2562	PPH	รพ.ระยอง
2563	1 ต.ค. 2563	PPH	รพ.ระยอง(ต่างชาติ)
5 ราย	22 มี.ค.2563	Pulmonary hypertension	รพ.ระยอง
ไทย= 4	4 เม.ย. 2563	CA stomach	รพ.ระยอง
ต่างชาติ=1	1 มิ.ย. 2563	Vascular Heart diseases	รพ.ระยอง
	19 มิ.ย. 2563	Eclampsia	รพ.ระยอง
รวม			13 ราย

ที่มา: รายงาน CE จังหวัดระยอง

ปี 2563 ผลการดำเนินงาน การดูแลสุขภาพมารดา ขณะตั้งครรภ์ และหลังคลอด ภาพรวมจังหวัด พบว่าหญิงตั้งครรภ์ ได้รับการฝากครรภ์ครั้งแรกก่อนหรือเท่ากับ 12 สัปดาห์ ร้อยละ 80.9 (เป้าหมาย ร้อยละ 75) หญิงตั้งครรภ์ที่ได้รับการดูแลก่อนคลอด 5 ครั้งตามเกณฑ์ ร้อยละ 75.6 (เป้าหมาย ร้อยละ 75) และหญิงหลังคลอดได้รับการดูแลครบ 3 ครั้งตามเกณฑ์ ร้อยละ 66.9 (เป้าหมาย ร้อยละ 65) จากการรายงานคุณภาพด้านแม่ ผลการดำเนินงานรายอำเภอที่ต่ำกว่าค่าเป้าหมาย ได้แก่ อำเภอ บ้านค่าย ปลวกแดง นิคมพัฒนา (ตั้งแผนภูมิที่ 2) ซึ่งผลการดำเนินงาน ปี 2562-2563 ทุกอำเภอของจังหวัด จะพบว่ามีแนวโน้มเพิ่มขึ้นเฉลี่ย ร้อยละ 12

แผนภูมิที่ 2 ผลการดำเนินงานการดูแลสุขภาพมารดาขณะตั้งครรภ์และหลังคลอด จังหวัดระยอง ปี 2563

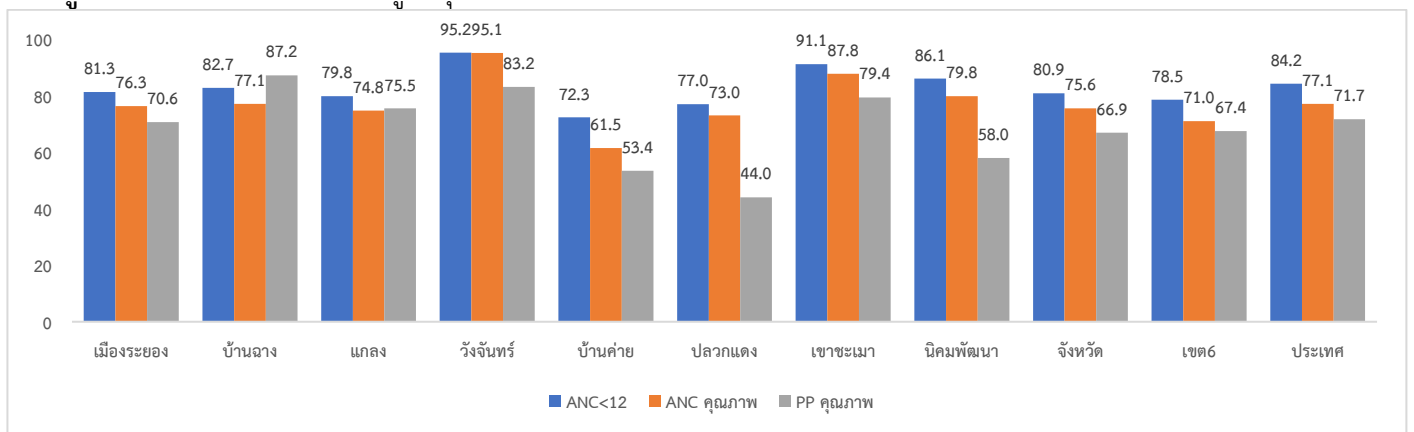

ที่มา : ข้อมูล Health Data Center : HDC ณ วันที่ 28 มิถุนายน 2563

ประเด็นที่ 2 “เด็ก 0-5 ปี พัฒนาการสมวัยพร้อมเรียนรู้” จากผลการดำเนินการคัดกรองพัฒนาการเด็กตามกลุ่มอายุ special pp ไตรมาสที่ 1-2 (ต.ค.62-มี.ค.63) ปี 2563 พบว่า เด็ก 0-5 ปี มีพัฒนาการสมวัย ร้อยละ 97.16 เด็ก 0-5 ปี ภาพรวมจังหวัดได้รับการคัดกรองตรวจพัฒนาการ ร้อยละ 89.7 (เป้าหมาย ร้อยละ 90) การคัดกรองพบสงสัยล่าช้า ร้อยละ 22.6 (เป้าหมาย ร้อยละ 20) และเมื่อพบสงสัยล่าช้า มีการช่วยเหลือ ส่งต่อและติดตาม ร้อยละ 95.1 (เป้าหมาย ร้อยละ 90) จากการรายงานคุณภาพการดูแลสุขภาพด้านพัฒนาการเด็ก ผลการดำเนินงาน พบพื้นที่ผ่านค่าเป้าหมาย อำเภอแกลง วังจันทร์ เขาชะเมา (ตั้งแผนภูมิที่ 3)

แผนภูมิที่ 3 ผลการดำเนินงานการดูแลสุขภาพด้านพัฒนาการเด็ก จังหวัดระยอง ปี 2563 97.16 (ต.ค.62-มี.ค.63)

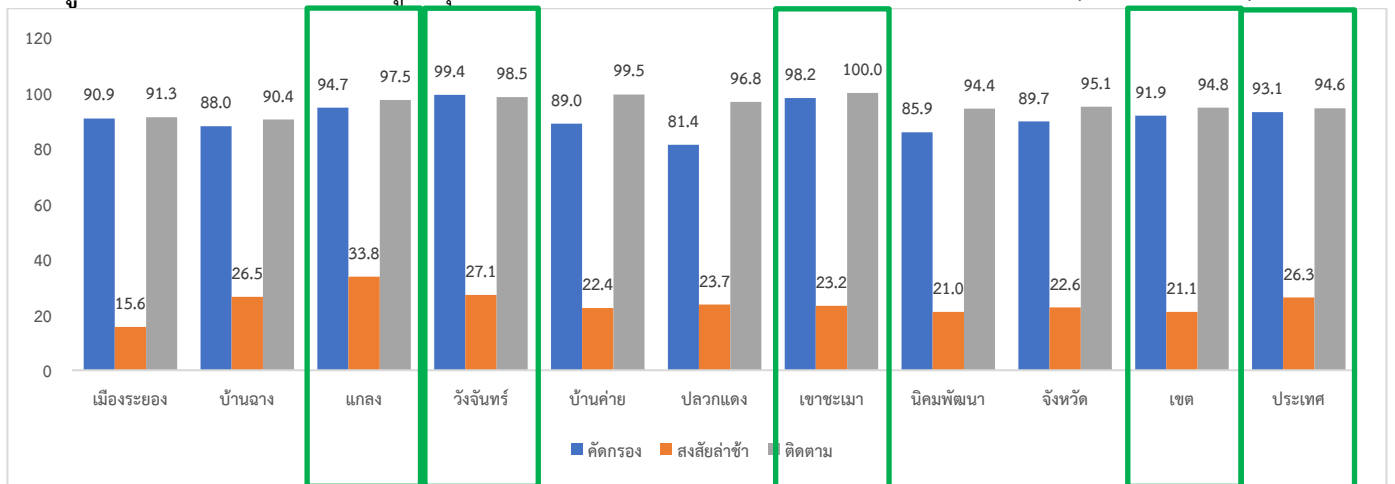

ที่มา : ข้อมูล Health Data Center : HDC ณ วันที่ 28 มิถุนายน 2563

จากผลการดำเนินการคัดกรองพัฒนาการเด็กตามกลุ่มอายุ special pp ปี 2563 (เดือนตุลาคม-มิถุนายน 2563) พบว่า เด็ก 0-5 ปี มีพัฒนาการล่าช้าต้องได้รับการกระตุ้นพัฒนาการ จำนวน 168 คน ได้รับกระตุ้นพัฒนาการด้วย TEDA4I หรือเครื่องมือมาตรฐานอื่น จำนวน 28 คน พิจารณาผลงานแยกตามกลุ่มอายุ 9,18,30,42 และ 60 เดือน พบพัฒนาการล่าช้า จำนวน 48 คน ได้รับการกระตุ้นพัฒนาการจำนวน 17 คน ร้อยละ 35.42 (เป้าหมายร้อยละ 65) พบอำเภอบ้านฉาง อำเภอแกลง อำเภอวังจันทร์ และอำเภอบ้านค่าย ผลการดำเนินงานสูงกว่าค่าเป้าหมาย

ตารางที่ 2 จำนวนเด็กอายุ 9, 18, 30, 42 และ 60 เดือน ที่มีพัฒนาการล่าช้าและได้รับการกระตุ้นพัฒนาการด้วย TEDA4I หรือเครื่องมือมาตรฐานอื่น จังหวัดระยอง ปีงบประมาณ 2563

อำเภอ	เป้าหมาย	รวมกระตุ้นทั้งหมด		กระตุ้นครบตามเกณฑ์		ผลการกระตุ้นพัฒนาการ				อยู่ระหว่างการกระตุ้น		กระตุ้นไม่ครบเกณฑ์		อยู่ระหว่างการติดตาม		ติดตามไม่ได้	
		จำนวน	ร้อยละ	จำนวน	ร้อยละ	กลับมาสวมวัย	ร้อยละ	ยังล่าช้า	ร้อยละ	จำนวน	ร้อยละ	จำนวน	ร้อยละ	จำนวน	ร้อยละ	จำนวน	ร้อยละ
เมืองระยอง	29	3	10.34	2	66.67	0	0	2	100	0	0	1	33.33	0	0	26	89.65
บ้านฉาง	3	2	66.67	2	100	0	0	2	100	0	0	0	0	0	0	1	33.33
แกลง	6	6	100	3	50	3	100	0	0	2	100	1	16.67	0	0	0	0
วังจันทร์	4	3	75	3	100	1	33.33	2	66.67	0	0	0	0	0	0	1	25
บ้านค่าย	4	3	75	0	0	0	0	0	0	2	66.67	1	33.33	0	0	1	25
ปลวกแดง	0	0	0	0	0	0	0	0	0	0	0	0	0	0	0	0	0
เขาชะเมา	0	0	0	0	0	0	0	0	0	0	0	0	0	0	0	0	0
นิคมพัฒนา	2	0	0	0	0	0	0	0	0	0	0	0	0	0	0	2	100
จังหวัด	48	17	35.42	10	58.82	4	40	6	60	4	23.53	3	17.65	0	0	31	64.58
เขต	282	153	54.26	76	46.67	31	40.79	45	59.21	40	26.14	37	24.18	28	9.93	101	35.82
ประเทศ	5,323	3,580	67.26	1,793	50.08	741	41.33	1,052	58.67	891	24.89	896	25.03	574	10.78	1,169	21.96

ที่มา : ข้อมูล Health Data Center : HDC ณ วันที่ 25 มิถุนายน 2563

แผนภูมิที่ 4 ผลการดำเนินงานการกระตุ้นพัฒนาการเด็กล่าช้าด้วย TEDA4I หรือเครื่องมือมาตรฐานอื่น จังหวัดระยอง ปีงบประมาณ 2563

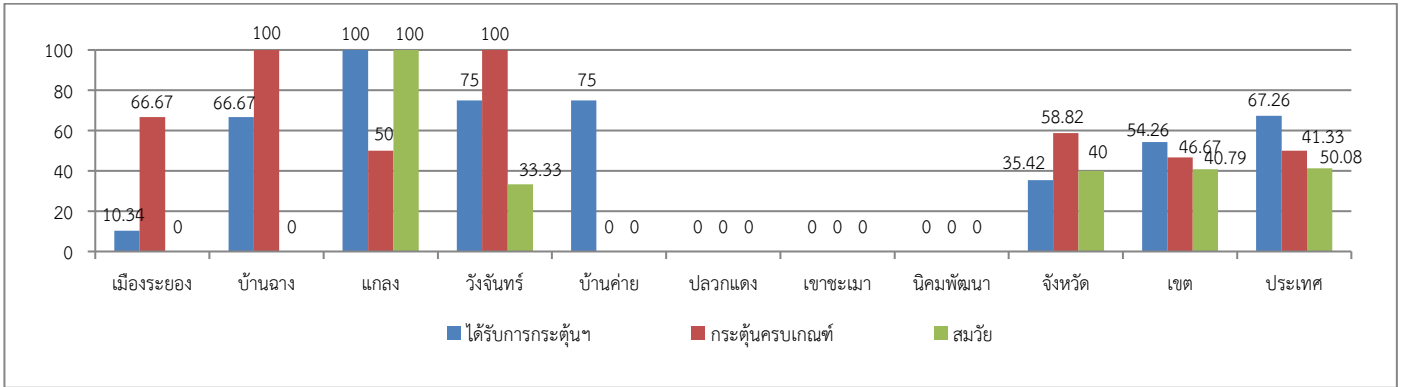

ที่มา : ข้อมูล Health Data Center : HDC ณ วันที่ 25 มิถุนายน 2563

ประเด็นที่ 3 “เด็ก 0-5 ปี สูงดีสมส่วน”

ปัจจัยที่มีผลต่อพัฒนาการเด็ก พบว่า ข้อมูลด้านโภชนาการ ไตรมาสที่ 2 ปี 2563 เด็กอายุน้อยกว่า 6 ปี ได้รับการเฝ้าระวังประเมินภาวะโภชนาการ ร้อยละ 65.8 พบส่วนสูงระดับดีและรูปร่างสมส่วน ร้อยละ 68.1 (เป้าหมาย ร้อยละ 60) พบอำเภอส่วนใหญ่มีผลการดำเนินงานสูงกว่าค่าเป้าหมาย ยกเว้น อำเภอนิคมพัฒนา (ดังแผนภูมิที่ 5)

แผนภูมิที่ 5 ร้อยละของเด็กอายุน้อยกว่า 6 ปี ได้รับการเฝ้าระวังประเมินภาวะโภชนาการ พบส่วนสูงระดับดีและรูปร่างสมส่วน จังหวัดระยอง ปี 2563 (ไตรมาสที่ 2)

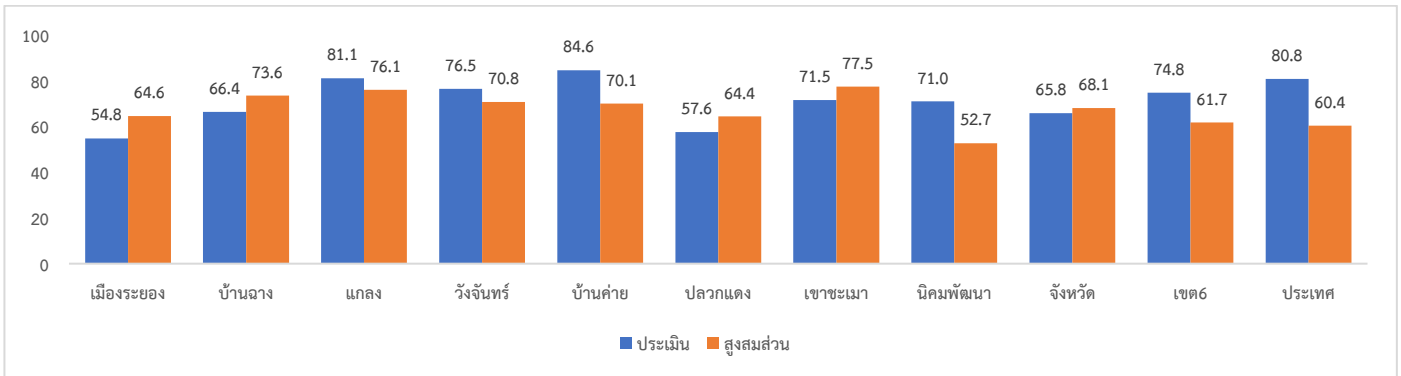

ที่มา : ข้อมูล Health Data Center : HDC ณ วันที่ 28 มิถุนายน 2563

ตารางที่ 3 รายการข้อมูลประเด็นอื่น ๆ ที่เกี่ยวข้องกับสุขภาพแม่และเด็ก จังหวัดระยอง ปี 2563

ลำดับ	ข้อมูล	เมืองระยอง	บ้านฉาง	แกลง	วังจันทร์	บ้านค่าย	ปลวกแดง	เขาชะเมา	นิคมพัฒนา	จังหวัด	เขต6	ประเทศ	
1	ทารกแรกเกิดน้ำหนัก <2,500 กรัม (ไม่เกินร้อยละ 7)	เป้าหมาย	564	131	391	91	154	259	34	97	1,721	14,668	195,302
		ผลการดำเนินงาน	59	5	24	8	13	13	1	8	131	1,035	12,912
		ร้อยละ	10.5	3.8	6.1	8.8	8.4	5.0	2.9	8.3	7.6	7.1	6.6
2	หญิงไทยคลอดก่อนกำหนด	เป้าหมาย	3,511	93	753	34	112	223	-	-	4,726	29,075	206,752
		ผลการดำเนินงาน	402	10	41	2	11	42	-	-	508	3,603	27,544
		ร้อยละ	11.5	10.8	5.4	5.9	9.8	18.8	0.0	0.0	10.8	12.4	13.3
3	เด็กอายุ 6 เดือน-5 ปี ได้รับยารักษาโรค (ร้อยละ 70)	เป้าหมาย	6,834	1,678	3,041	863	1,738	3,219	523	1,873	19,769	144,385	1,439,679
		ผลการดำเนินงาน	5,137	1,377	2,585	700	1,403	2,493	386	1,707	15,788	122,276	901,065
		ร้อยละ	75.2	82.1	85.0	81.1	80.7	77.5	73.8	91.1	79.9	84.7	62.6
4	เด็กไทยอายุ 6-12 เดือน ที่ตรวจคัดกรองและพบโลหิตจาง	เป้าหมาย	899	317	490	142	137	313	99	202	2,599	27,002	120,939
		ผลการดำเนินงาน	153	83	99	28	29	34	20	32	478	5,099	30,834
		ร้อยละ	17.0	26.2	20.2	19.7	21.2	10.9	20.2	15.8	18.4	18.9	25.5
5	เด็กแรกเกิด - ต่ำกว่า 6 เดือน กินนมแม่อย่างเตี๋ย (ร้อยละ 50)	เป้าหมาย	842	228	626	144	309	498	98	159	2,904	22,056	273,695
		ผลการดำเนินงาน	546	165	314	114	165	130	46	67	1,547	13,786	169,721
		ร้อยละ	64.9	72.4	50.2	79.2	53.4	26.1	46.9	42.1	53.3	62.5	62.0

ที่มา : ข้อมูล Health Data Center : HDC ณ วันที่ 28 มิถุนายน 2563

ปัญหา /สาเหตุ	มาตรการระดับ เขตสุขภาพ	แผน /กิจกรรมการแก้ไขปัญหา	ความก้าวหน้า /ผลการดำเนินงาน		
			กรมอนามัย /กรม สุขภาพจิต	ศูนย์อนามัยที่ 6 /ศูนย์ สุขภาพจิต /เขตสุขภาพ	จังหวัด
<p>1. การบันทึกข้อมูลในระบบ 43 เพิ่ม เชื่อมกับ HDC ยังไม่ครอบคลุม และการบันทึกข้อมูลไม่ทันตามเวลาที่กำหนด</p> <p>2. อัตรามารดาตายเพิ่มขึ้น สาเหตุจากทั้งทางตรงและทางอ้อม</p> <p>3. การจัดการปัจจัยเสี่ยงที่ส่งผลต่อมารดาและพัฒนาการเด็กยังไม่ครอบคลุมทุกประเด็น</p> <p>4. การจัดการด้านส่งเสริมสุขภาพและอนามัยสิ่งแวดล้อม งานแม่และเด็ก เพื่อป้องกันการแพร่ระบาดของโรคติดเชื้อไวรัสโคโรนา 2019 (COVID-19)</p>	<p>พัฒนากระบวนการ</p>	<p>1. พัฒนาระบบการจัดการข้อมูลสถานการณ์การดำเนินงาน ระบบเฝ้าระวังงานอนามัยแม่และเด็กและคืนข้อมูลให้พื้นที่เพื่อจัดทำแผนพัฒนาและกำกับติดตามวิจัยและพัฒนาองค์ความรู้เทคโนโลยีด้านอนามัยแม่และเด็กเพื่อสนับสนุนการดำเนินงานอย่างมีประสิทธิภาพ</p> <p>2. สนับสนุนนโยบาย ยุทธศาสตร์ และมาตรการต่างๆ ในการขับเคลื่อนกฎหมาย เช่น พ.ร.บ. อนามัยเจริญพันธุ์แห่งชาติ, พ.ร.บ. Milk code ผ่านโครงการด้านอนามัยแม่และเด็กต่างๆ เช่น มหัศจรรย์ 1000 วันแรกแห่งชีวิต</p> <p>3. ผลักดันระบบบริหารจัดการและมาตรฐานอนามัยแม่และเด็กเพื่อการดูแลอย่างต่อเนื่องจากสถานบริการสู่ชุมชน เช่น ระบบ Provincial Network certification (กลไก MCH B)</p> <p>4. พัฒนาระบบการติดตามและกระตุ้นพัฒนาการในช่วงการระบาดของโรคโควิด-19</p>	<p>จัดทำแนวทางการดูแลสุขภาพแม่และเด็กในสถานการณ์แพร่ระบาดของโรคติดเชื้อไวรัสโคโรนา 2019 (COVID-19)</p> <p>กระทรวงสาธารณสุข</p> <p>4.1 แนวทางปฏิบัติด้านสาธารณสุข เพื่อการจัดการภาวะการระบาดของโรคโควิด-19 ในข้อกำหนดออกตามความในมาตรา 9 แห่งพระราชกำหนดการบริหารราชการในสถานการณ์ฉุกเฉิน พ.ศ. 2548 (ฉบับที่ 1) หน้า 54-56 ส่วนที่ 4 มาตรการตามพระราชกำหนดการบริหารราชการในสถานการณ์ฉุกเฉิน พ.ศ. 2548 และแนวทางปฏิบัติที่เกี่ยวข้องกับด้านสาธารณสุข หัวข้อที่ 4.2 การปฏิบัติตนของบุคคล</p>	<p>ศูนย์อนามัยที่ 6</p> <p>-สื่อสาร สนับสนุนการใช้แนวทางการดูแลสุขภาพแม่และเด็กผ่านช่องทางไลน์ เฟสบุ๊ก</p> <p>-จัดประชุมขับเคลื่อนงานเครือข่าย เขตสุขภาพที่ 6 ผ่านระบบ VDO Conference ดังนี้</p> <p>1.วันที่ 28 เมษายน 2563 ประชุมคณะกรรมการสตรีและเด็กปฐมวัย MCH Board เขตสุขภาพที่ 6</p> <p>2.วันที่ 26 พฤษภาคม 2563, 16 มิถุนายน 2563 ประชุมทบทวนและวิเคราะห์สาเหตุการตายมารดา เขตสุขภาพที่ 6</p> <p>ศูนย์สุขภาพจิตที่ 6 ชลบุรี</p> <p>ประชุมติดตามและบันทึกข้อมูลการกระตุ้นพัฒนาการเด็กล่าช้าด้วย TEDA4I และเครื่องมือมาตรฐานอื่น เขตสุขภาพที่ 6 ปีงบประมาณ 2563 วันที่ 26</p>	<p>- จังหวัดระยอง มีแผนการดำเนินงาน และกิจกรรมสำคัญที่แก้ไขปัญหา บูรณาการงาน และยกระดับงานส่งเสริมสุขภาพแม่และเด็กที่ครอบคลุมทุกระดับในพื้นที่ พบว่า</p> <p>1)จากการดำเนินงานกิจกรรมติดตามประเด็นข้อมูลตามระบบ HDC พบว่าผลการดำเนินงาน 3 ปีเพิ่มขึ้นเฉลี่ย ร้อยละ 12</p> <p>2) ปรับกระบวนการเพื่อให้สอดคล้องกับสถานการณ์ และจัดการปัญหา พัฒนาตามประเด็นเฉพาะในระดับพื้นที่</p> <p>3) 1 CUP 1 Product อยู่ระหว่างการติดตามการดำเนินงาน</p> <p>- โรงพยาบาลทุกแห่งมีการให้บริการกระตุ้นพัฒนาการโดยโดยมีโรงพยาบาลระยองเป็นพี่เลี้ยง และหน่วยรับการส่งต่อกรณีที่ต้องได้รับการช่วยเหลือโดยวิชาชีพเฉพาะ</p>

ปัญหา /สาเหตุ	มาตรการระดับ เขตสุขภาพ	แผน /กิจกรรมการแก้ไขปัญหา	ความก้าวหน้า /ผลการดำเนินงาน		
			กรมอนามัย /กรม สุขภาพจิต	ศูนย์อนามัยที่ 6 /ศูนย์ สุขภาพจิต /เขตสุขภาพ	จังหวัด
			<p>มีคำแนะนำสำหรับกลุ่มเด็กเล็กที่มีอายุต่ำกว่า 5 ปี รวมถึงหญิงตั้งครรภ์ หญิงหลังคลอดที่มีหน้าที่ดูแลเด็กเล็ก</p> <p>กรมอนามัย</p> <p>1.1การดูแลหญิงตั้งครรภ์ ภายใต้สถานการณ์การระบาดของโรคโควิด-19</p> <p>1.2การจัดระบบบริการ ANC ภายใต้สถานการณ์การระบาดของโรคโควิด-19</p> <p>1.3การจัดระบบบริการ WCC</p> <p>1.4การเลี้ยงลูกด้วยนมแม่</p> <p>1.5การทำความสะอาดอุปกรณ์ DSPM DAIM</p> <p>1.6แนวทางการบริจาดนมผง และนมสำหรับเด็ก</p> <p>1.7การเลี้ยงลูกด้วยนมแม่</p> <p>http://covid19.anamai.moph.go.th/th/general-public/</p>	<p>กุมภาพันธ์ 2563 ณ สำนักงานสาธารณสุขจังหวัดระยอง</p> <p>- ประชุมทางไกล VDO Conference การดำเนินงานคณะกรรมการสตรีและเด็ก</p> <p>ปฐมนิเทศ MCH Board เขตสุขภาพที่ 6</p> <p>(กรณีเฉพาะกิจ สถานการณ์การระบาดของโรคโควิด-19) วันที่ 28 เมษายน 2563 ณ ห้องประชุมวิริยกิจจา สำนักงานสาธารณสุขจังหวัดชลบุรี</p> <p>- พัฒนาระบบการติดตามและกระตุ้นพัฒนาการโดยใช้ Home Program (การกระตุ้นพัฒนาการ/การให้คำแนะนำผู้ปกครองและผู้ดูแลเด็ก) ผ่านทางโซเชียลและแอปพลิเคชันต่างๆ ในช่วงการระบาดของโรคโควิด-19</p>	

ปัญหา /สาเหตุ	มาตรการระดับ เขตสุขภาพ	แผน /กิจกรรมการแก้ไขปัญหา	ความก้าวหน้า /ผลการดำเนินงาน		
			กรมอนามัย /กรม สุขภาพจิต	ศูนย์อนามัยที่ 6 /ศูนย์ สุขภาพจิต /เขตสุขภาพ	จังหวัด
			กรมสุขภาพจิต - พัฒนาระบบการติดตามและ กระตุ้นพัฒนาการโดยใช้ Home Program (การกระตุ้น พัฒนาการ/การให้คำแนะนำ ผู้ปกครองและผู้ดูแลเด็ก) ผ่านทางโซเชียล และ แอปพลิเคชันต่างๆ ในช่วง การระบาดของโรคโควิด-19		
	บูรณาการ ความร่วมมือ	ส่งเสริมและสนับสนุนภาคี เครือข่ายดำเนินงานตาม มาตรฐานอนามัยแม่และเด็ก และโครงการต่าง ๆ โดยเน้น Prenatal Management และ มหัศจรรย์ 1000 วันแรกแห่งชีวิต		ร่วมประชุมขับเคลื่อนงานกลุ่ม สตรีและเด็กปฐมวัยระดับเขต	-บูรณาการ ความร่วมมือเครือข่าย ทุกสังกัดในจังหวัดเพื่อขับเคลื่อน มาตรฐานสถานศึกษาปฐมวัย แห่งชาติ ซึ่งจังหวัดระยองมี สพด. สังกัด <ul style="list-style-type: none"> ✓ กระทรวงสาธารณสุข 2 แห่ง โรงพยาบาลระยอง และโรงพยาบาลแก่ง ✓ อบจ. 16 แห่ง ✓ ภาคเอกชนที่เป็นต้นแบบ การเรียนรู้ประเด็นการ จัดการแก้ไขพัฒนาการ เด็ก -ต้นแบบการดูแลสุขภาพเด็ก ปฐมวัยในราชทัณฑ์ จังหวัดระยอง

ปัญหา /สาเหตุ	มาตรการระดับ เขตสุขภาพ	แผน /กิจกรรมการแก้ไขปัญหา	ความก้าวหน้า /ผลการดำเนินงาน																				
			กรมอนามัย /กรม สุขภาพจิต	ศูนย์อนามัยที่ 6 /ศูนย์ สุขภาพจิต /เขตสุขภาพ	จังหวัด																		
พัฒนาระบบ สุขภาพแม่ และเด็ก	<p>1. สนับสนุนระบบการสื่อสาร สาธารณะ และความรอบรู้ด้าน สุขภาพด้านอนามัยแม่และเด็ก แก่ประชาชน ผ่านช่องทางต่าง ๆ (สนับสนุนการสื่อสาร)</p> <p>2. สนับสนุนให้เกิดกระบวนการ แลกเปลี่ยนเรียนรู้ในพื้นที่ผ่าน Best Practice (การจัดการ ความรู้และพัฒนาระบบ IT)</p> <p>3. วิจัยและพัฒนา ได้แก่ ขยายผล โปรแกรม ANC Hpc (โรงเรียนพ่อแม่ใน ANC)</p> <p>4. สนับสนุนสื่อ เกี่ยวกับการให้ คำแนะนำ/คำปรึกษา แก่พ่อแม่ ผู้ปกครอง/ผู้ดูแล ตาม กระบวนการกระตุ้นพัฒนาการ โดย Home Program ให้ โรงพยาบาลทุกแห่ง</p>	<p>-สร้างสื่อสนับสนุนการใช้งาน โปรแกรม ANC Hpc (โรงเรียนพ่อแม่ใน ANC)</p> <p>- สนับสนุนสื่อ เกี่ยวกับการให้ คำแนะนำ/คำปรึกษา แก่พ่อแม่ ผู้ปกครอง/ผู้ดูแลเด็ก ตาม กระบวนการกระตุ้น พัฒนาการ โดยใช้ Home Program ให้โรงพยาบาลทุก แห่ง</p> <p>- สนับสนุนสื่อการดูแล การ เลี้ยงลูกในช่วงอายุ 0-5 ปี ในช่วงการระบาดของโรคติดเชื้อ โคโรนา (โควิด - 19) ให้กับโรงพยาบาลทุกแห่ง</p>	<p>-สนับสนุนการใช้งาน โรงเรียนพ่อแม่ ออนไลน์ (โปรแกรม ANC Hpc) ณ 18 มิ.ย.2563</p> <table border="1"> <thead> <tr> <th>ระยอง</th> <th>จำนวนครั้ง</th> </tr> </thead> <tbody> <tr> <td>โรงพยาบาลบ้านฉาง</td> <td>1,450</td> </tr> <tr> <td>โรงพยาบาลนิคม พัฒนา</td> <td>139</td> </tr> <tr> <td>โรงพยาบาลส่งเสริม สุขภาพตำบล</td> <td>62</td> </tr> <tr> <td>โรงพยาบาลวังจันทร์</td> <td>58</td> </tr> <tr> <td>โรงพยาบาลระยอง</td> <td>29</td> </tr> <tr> <td>โรงพยาบาล เฉลิมพระเกียรติสมเด็จพระ เทพรัตนราชสุดาฯ สยามบรมราชกุมารี ระยอง</td> <td>51</td> </tr> <tr> <td>โรงพยาบาลปลวกแดง</td> <td>3</td> </tr> <tr> <td>โรงพยาบาลแกลง</td> <td>1</td> </tr> <tr> <td>รวม</td> <td>1,793</td> </tr> </tbody> </table> <p>- ผลิตสื่อ info งานแม่และเด็ก จังหวัดระยอง</p>	ระยอง	จำนวนครั้ง	โรงพยาบาลบ้านฉาง	1,450	โรงพยาบาลนิคม พัฒนา	139	โรงพยาบาลส่งเสริม สุขภาพตำบล	62	โรงพยาบาลวังจันทร์	58	โรงพยาบาลระยอง	29	โรงพยาบาล เฉลิมพระเกียรติสมเด็จพระ เทพรัตนราชสุดาฯ สยามบรมราชกุมารี ระยอง	51	โรงพยาบาลปลวกแดง	3	โรงพยาบาลแกลง	1	รวม	1,793
				ระยอง	จำนวนครั้ง																		
โรงพยาบาลบ้านฉาง	1,450																						
โรงพยาบาลนิคม พัฒนา	139																						
โรงพยาบาลส่งเสริม สุขภาพตำบล	62																						
โรงพยาบาลวังจันทร์	58																						
โรงพยาบาลระยอง	29																						
โรงพยาบาล เฉลิมพระเกียรติสมเด็จพระ เทพรัตนราชสุดาฯ สยามบรมราชกุมารี ระยอง	51																						
โรงพยาบาลปลวกแดง	3																						
โรงพยาบาลแกลง	1																						
รวม	1,793																						

3. นวัตกรรม /ตัวอย่างที่ดี (ถ้ามี)

- โรงพยาบาลวังจันทร์ : มีการให้บริการกระตุ้นพัฒนาการเด็กล่าช้าโดยพยาบาลวิชาชีพที่ผ่านการอบรมร่วมกับทีมสหวิชาชีพ และมีระบบการส่งต่อการติดตามดูแลเด็กพัฒนาการล่าช้าที่ชัดเจนตั้งแต่หน่วยบริการระดับปฐมภูมิถึงหน่วยบริการระดับทุติยภูมิ

- โรงพยาบาลแก่ง : มีการให้บริการกระตุ้นพัฒนาการเด็กล่าช้าโดยพยาบาลวิชาชีพที่ผ่านการอบรมร่วมกับทีมสหวิชาชีพ และมีระบบการส่งต่อ การติดตามดูแลเด็กพัฒนาการล่าช้าที่ชัดเจน

4. ข้อเสนอแนะของผู้นิเทศ

4.1 สำหรับพื้นที่

- ถอดบทเรียนกระบวนการงานและการพัฒนาเครือข่ายในระดับพื้นที่ ประเด็น การสร้างความร่วมมือเครือข่าย, การปรับกระบวนการพัฒนางานแม่และเด็กในบริบท จ.ระยอง

- สนับสนุนให้จังหวัดทบทวนและพัฒนาระบบการจัดการและส่งต่อข้อมูลรวมทั้งระบบการติดตามเด็กพัฒนาการล่าช้าให้กับผู้ปฏิบัติงานทุกระดับ

- ในสถานการณ์การระบาดของโรคโควิด 19 สนับสนุนให้จังหวัดนำข้อมูลจากการกระตุ้นพัฒนาการด้วย Home Program มาบันทึกใน Special PP ตาม Time Line ของการกระตุ้นพัฒนาการเด็กล่าช้าด้วย TEDA4I เช่นเดียวกับการให้บริการในสถานบริการ เพื่อความครอบคลุมและเพิ่มความเข้าถึงบริการ การกระตุ้นพัฒนาการเด็กล่าช้าในจังหวัดระยอง

4.2 สำหรับส่วนกลาง

- ประสานการบูรณาการในระดับกระทรวง ได้แก่ ฐานข้อมูล นโยบายการบูรณาการกระทรวงหลัก มาตรฐานอนามัยแม่และเด็กกระทรวงสาธารณสุขสำหรับสถานบริการทุกภาคส่วน ทุกสังกัด

ผู้รายงาน : นางสาวกฤษณา วงษ์วรรณ

ตำแหน่ง : นักวิชาการสาธารณสุขชำนาญการพิเศษ

วัน/เดือน/ปี : 2 กรกฎาคม 2563

E-mail : vksana98@gmail.com

ผู้รายงาน : นางเดือนเพ็ญ ชาญณรงค์

ตำแหน่ง : นักวิชาการสาธารณสุขชำนาญการพิเศษ

รักษาราชการแทนผู้อำนวยการศูนย์สุขภาพจิตที่ 6

วัน/เดือน/ปี : 2 กรกฎาคม 2563

E-mail : mhcsix@gmail.com

ผู้ตรวจรายงาน : นางยุพา ชัยเพชร

ตำแหน่ง : นักวิชาการสาธารณสุขเชี่ยวชาญ (ด้านโภชนาการ)

วัน/เดือน/ปี : 2 กรกฎาคม 2563

โทร : 094 479 4115

E-mail : yupha_dang@hotmail.com