



กรมอนามัย
ศูนย์อนามัยที่ 6 ชลบุรี

วิเคราะห์ผลการใช้งบประมาณ
และผลลัพธ์การดำเนินงาน ศูนย์อนามัยที่ 6
ปีงบประมาณ 2564

วิเคราะห์ผลการใช้งบประมาณและผลลัพธ์การดำเนินงาน ศูนย์อนามัยที่ 6 ปีงบประมาณ 2564

ศูนย์อนามัยที่ 6 กำหนดกรอบการดำเนินงานสำคัญตามประเด็นยุทธศาสตร์กรมอนามัย ซึ่งสอดคล้องกับแผนยุทธศาสตร์การพัฒนาระบบส่งเสริมสุขภาพและอนามัยสิ่งแวดล้อม ตามแผนพัฒนาสุขภาพแห่งชาติ ในช่วงแผนพัฒนาเศรษฐกิจและสังคมแห่งชาติ ฉบับที่ 12 พ.ศ. 2563 – 2565 รวมทั้งยุทธศาสตร์กระทรวงสาธารณสุข ตามแผนยุทธศาสตร์ชาติ 20 ปี (ด้านสาธารณสุข) เพื่อมุ่งสู่วิสัยทัศน์ “เป็นองค์กรหลักในการอภิบาลระบบการส่งเสริมสุขภาพและอนามัยสิ่งแวดล้อมระดับเขต” นอกจากนี้ ยังมีการกำหนดเป้าประสงค์ ตัวชี้วัดค่าเป้าหมาย โดยเน้นโครงการสำคัญในปีงบประมาณ 2564 จาก 5 ประเด็นยุทธศาสตร์ 12 เป้าประสงค์ 28 ตัวชี้วัด ตลอดจนแผนงาน/โครงการที่สอดคล้องรองรับนโยบายรัฐบาล นโยบายรัฐมนตรีว่าการกระทรวงสาธารณสุข

ปีงบประมาณ 2564 ศูนย์อนามัยที่ 6 ได้รับงบประมาณจากกรมอนามัย (งบดำเนินงาน, งบรายจ่ายอื่น, งบลงทุน, งบกลาง แผนงานบริหารเพื่อรองรับกรณีฉุกเฉินหรือจำเป็น เพื่อเตรียมความพร้อมป้องกันและแก้ไขโรคติดต่ออุบัติใหม่ : กรณีโรคไวรัสโคโรนา 2019 (COVID-19) รอบที่ 1, 2 และ 3, งบเงินกู้เพื่อแก้ไขปัญหา เยียวยา และฟื้นฟูเศรษฐกิจฯ ปี 2564 แผนงานการแพทย์และสาธารณสุข เพื่อแก้ไขปัญหาการระบาดของโรคติดเชื้อไวรัสโคโรนา 2019) จำนวนทั้งสิ้น 24,895,635.85 บาท (ข้อมูลจากระบบการบริหารการเงินการคลังภาครัฐแบบอิเล็กทรอนิกส์ (GFMS) ณ วันที่ 30 กันยายน 2564) แบ่งเป็นงบดำเนินงาน จำนวน 12,372,137.15 บาท คิดเป็นร้อยละ 49.70 งบรายจ่ายอื่น จำนวน 139,440.00 คิดเป็นร้อยละ 0.56 งบลงทุน จำนวน 725,900.00 บาท คิดเป็นร้อยละ 2.92 งบกลาง จำนวน 9,023,860.60 บาท คิดเป็นร้อยละ 36.25 และงบเงินกู้ จำนวน 2,634,298.10 บาท คิดเป็นร้อยละ 10.58 โดยเมื่อพิจารณาการได้รับจัดสรรงบประมาณงบดำเนินงาน ตามแผนงาน พบว่า แผนงานยุทธศาสตร์พัฒนาศักยภาพคนตลอดช่วงชีวิต ได้รับจัดสรรมากที่สุด จำนวน 4,296,351.63 บาท คิดเป็นร้อยละ 34.73 รองลงมา แผนงานบูรณาการเตรียมความพร้อมเพื่อรองรับสังคมสูงวัย จำนวน 3,085,944.74 บาท คิดเป็นร้อยละ 24.94 และแผนงานบุคลากรภาครัฐ จำนวน 1,825,256.34 บาท คิดเป็นร้อยละ 14.75 ดังตารางที่ 1

ตารางที่ 1 ศูนย์อนามัยที่ 6 ได้รับจัดสรรงบประมาณจากกรมอนามัย ตามแผนงาน

แผนงาน	งบประมาณ (บาท)	ร้อยละ
งบดำเนินงาน		
1 แผนงานบุคลากรภาครัฐ	1,825,256.34	14.75
2 แผนงานบูรณาการสร้างรายได้จากการท่องเที่ยว	252,282.65	2.04
3 แผนงานยุทธศาสตร์พัฒนาศักยภาพคนตลอดช่วงชีวิต	4,296,351.63	34.73
4 แผนงานยุทธศาสตร์เสริมสร้างให้คนมีสุขภาพที่ดี	1,512,169.80	12.22
5 แผนงานพื้นฐานด้านการพัฒนาและเสริมสร้างศักยภาพทรัพยากรมนุษย์	755,843.77	6.11
6 แผนงานบูรณาการเตรียมความพร้อมเพื่อรองรับสังคมสูงวัย	3,085,944.74	24.94
7 แผนงานบูรณาการจัดการมลพิษและสิ่งแวดล้อม	513,655.22	4.15
8 แผนงานบูรณาการบริการจัดการทรัพยากรน้ำ	130,833.00	1.06
รวมงบประมาณ	12,372,337.15	100.00

ผลการเบิกจ่ายงบประมาณ จากระบบการบริหารการเงินการคลังภาครัฐแบบอิเล็กทรอนิกส์ (GFMS) ณ วันที่ 30 กันยายน 2564 เมื่อพิจารณาตามแผนงาน พบว่า แผนงานยุทธศาสตร์พัฒนาศักยภาพคนตลอดช่วงชีวิต มีผลเบิกจ่ายงบประมาณมากที่สุด จำนวน 4,296,351.63 บาท คิดเป็นร้อยละ 34.73 รองลงมา แผนงานบูรณาการเตรียมความพร้อมเพื่อรองรับสังคมสูงวัย จำนวน 3,085,944.74 บาท คิดเป็นร้อยละ 24.94 และแผนงานบุคลากรภาครัฐ จำนวน 1,825,256.34 บาท คิดเป็นร้อยละ 14.75 ดังตารางที่ 2 ซึ่งสอดคล้องกับงบประมาณที่ได้รับจัดสรรต้นปีงบประมาณ 2564 แผนภูมิที่ 1

ตารางที่ 2 รายงานผลการเบิกจ่ายงบประมาณ ศูนย์อนามัยที่ 6 ตามแผนงาน

แผนงาน	งบประมาณ (บาท)	ร้อยละ
งบดำเนินงาน		
1 แผนงานบุคลากรภาครัฐ	1,825,256.34	14.75
2 แผนงานบูรณาการสร้างรายได้จากการท่องเที่ยว	252,282.65	2.04
3 แผนงานยุทธศาสตร์พัฒนาศักยภาพคนตลอดช่วงชีวิต	4,296,351.63	34.73
4 แผนงานยุทธศาสตร์เสริมสร้างให้คนมีสุขภาพที่ดี	1,512,169.80	12.22
5 แผนงานพื้นฐานด้านการพัฒนาและเสริมสร้างศักยภาพทรัพยากรมนุษย์	755,843.77	6.11
6 แผนงานบูรณาการเตรียมความพร้อมเพื่อรองรับสังคมสูงวัย	3,085,944.74	24.94
7 แผนงานบูรณาการจัดการมลพิษและสิ่งแวดล้อม	513,655.22	4.15
8 แผนงานบูรณาการบริการจัดการทรัพยากรน้ำ	130,833.00	1.06
รวมงบประมาณ	12,372,337.15	100.00

ที่มา : ระบบการบริหารการเงินการคลังภาครัฐแบบอิเล็กทรอนิกส์ (GFMS) ณ วันที่ 30 กันยายน 2564

แผนภูมิที่ 1 เปรียบเทียบงบประมาณที่ได้รับจัดสรรกับผลการเบิกจ่ายงบประมาณ ตามแผนงาน

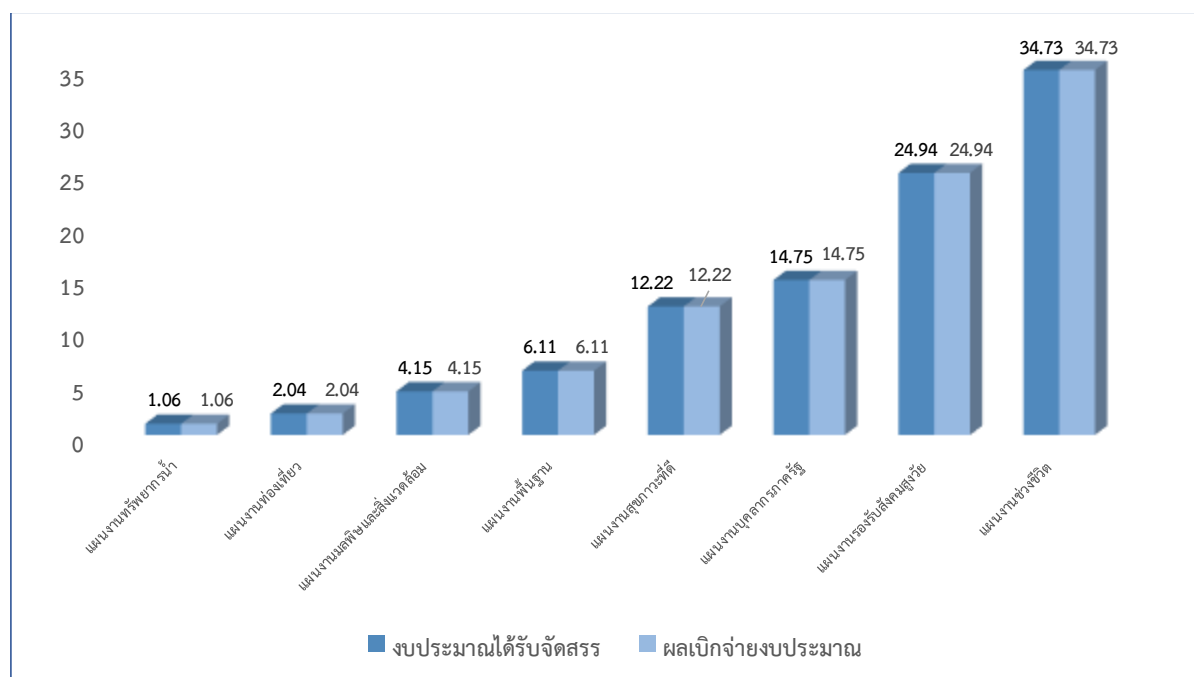

ตามที่กรมอนามัยมีนโยบายเพิ่มประสิทธิภาพการเบิกจ่ายงบประมาณ เพื่อให้การบริหารงบประมาณ กรมอนามัยเป็นไปอย่างมีประสิทธิภาพ เป็นไปตามเป้าหมายที่กระทรวงการคลังกำหนด และเป็นการเร่งการเบิกจ่ายงบประมาณของกรมอนามัย กองคลัง จึงกำหนดเป้าหมายการใช้จ่ายงบประมาณ พ.ศ. 2564 รายไตรมาส ดังตารางที่ 3

ตารางที่ 3 เป้าหมายการใช้จ่ายงบประมาณ พ.ศ. 2563 รายไตรมาส (งบประมาณจัดสรรทั้งปี)

เป้าหมาย การใช้จ่ายงบประมาณ	ไตรมาสที่ 1 (ร้อยละ)	ไตรมาสที่ 2 (ร้อยละ)	ไตรมาสที่ 3 (ร้อยละ)	ไตรมาสที่ 4 (ร้อยละ)
ภาพรวม	32	55	79	100
งบดำเนินงาน	33	55	79	100
งบลงทุน	29	61	90	100

ที่มา : ขออนุมัติปรับลดเป้าหมายการใช้จ่ายงบประมาณรายจ่าย ประจำปีงบประมาณ พ.ศ. 2564 ไตรมาสที่ 3 และไตรมาสที่ 4 ตามหนังสือกองคลัง ที่ สธ. 0903.02/849 ลงวันที่ 21 เมษายน 2564 หนังสือกองคลังที่ 0903.02/849

เมื่อพิจารณาเป้าหมายการเบิกจ่ายงบประมาณภาพรวม ประจำปีงบประมาณ 2564 พบว่า ผลการเบิกจ่ายงบประมาณ ไม่เป็นไปตามเป้าหมายที่กรมอนามัยกำหนด (ข้อมูลจากระบบการบริหารการเงินการคลังภาครัฐแบบอิเล็กทรอนิกส์ (GFMS) ณ วันที่ 30 กันยายน 2564) เนื่องจากสถานการณ์ COVID-19 ทำให้ไม่สามารถจัดประชุม/อบรม และลงพื้นที่ เยี่ยมเสริมพลัง นิเทศงานได้ จึงปรับเปลี่ยนรูปแบบการดำเนินงาน เป็นประชุม/อบรม ติดตามผลการดำเนินงาน แลกเปลี่ยนเรียนรู้ ผ่านระบบ VDO Conference ดังแผนภูมิที่ 2

แผนภูมิที่ 2 ผลการเบิกจ่ายงบประมาณภาพรวมเทียบกับเป้าหมายการใช้งบประมาณ ปี 2564

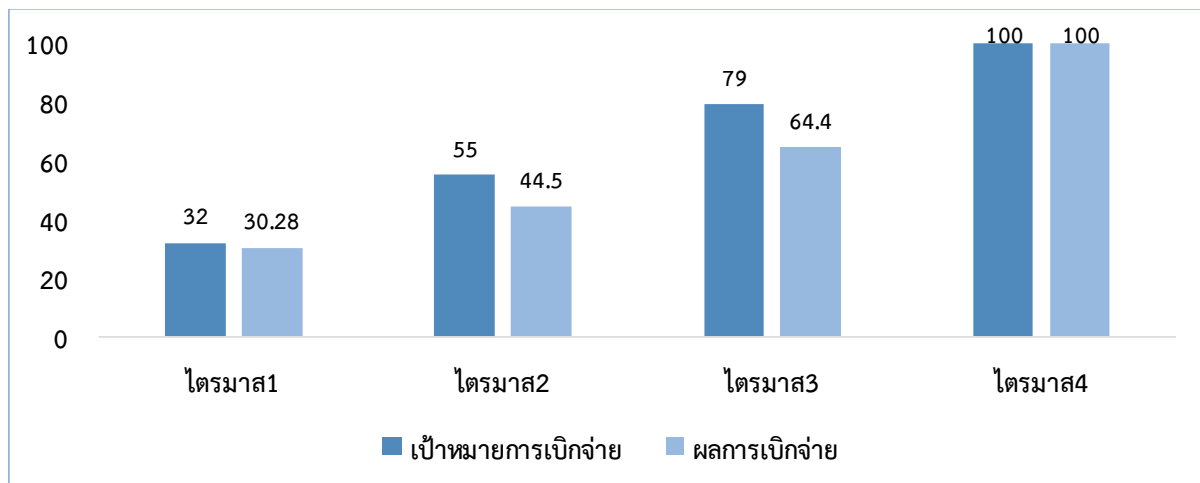

การดำเนินงานภายใต้โครงการกิจกรรมปีงบประมาณ 2564 ภาพรวมศูนย์อนามัยที่ 6 ใช้งบดำเนินงาน จำนวน 3,703,889.00 บาท โดยกลุ่มกลุ่มผู้สูงอายุ ใช้งบประมาณในการดำเนินงานมากที่สุด ร้อยละ 34.40 รองลงมาคือ กลุ่มวัยทำงานและกลุ่มพัฒนาอนามัยสิ่งแวดล้อมร้อยละ 19.30 และ 16.00 ตามลำดับ ส่วนกลุ่มที่ ใช้งบประมาณน้อยที่สุด คือ กลุ่มสตรีและเด็กปฐมวัย ร้อยละ 0.80 รองลงมาคือ กลุ่มวัยรุ่นและกลุ่มโรงพยาบาลส่งเสริมสุขภาพ ร้อยละ 4.60 และ 4.90 ตามลำดับ ดังตารางที่ 4 และ แผนภูมิที่ 3

ตารางที่ 4 โครงการและผลการใช้งบประมาณ ปีงบประมาณ 2564

ชื่อโครงการ (งบดำเนินงาน)		งบประมาณ
รวมงบประมาณทั้งสิ้น		3,703,889.00
กลุ่มสตรีและเด็กปฐมวัย		29,820.00
1	โครงการพัฒนาศักยภาพและบริการส่งเสริมสุขภาพประชาชนกลุ่มแม่และเด็ก เขตสุขภาพที่ 6 ปีงบประมาณ 2564	14,700.00
2	โครงการพัฒนาระบบการเฝ้าระวังการตายมารดา เขตสุขภาพที่ 6 ปีงบประมาณ 2564	0.00
3	โครงการวิเคราะห์สถานการณ์แนวทางการฝากครรภ์ในประเทศไทย เขตสุขภาพที่ 6 ปีงบประมาณ 2564	15,120.00
4	โครงการส่งเสริมคุณภาพสถานพัฒนาเด็กปฐมวัยด้านสุขภาพ ห่วงไกล COVID-19 เขตสุขภาพที่ 6	0.00
กลุ่มวัยเรียน		189,610.00
5	โครงการพัฒนาศักยภาพและบริการส่งเสริมสุขภาพประชาชนกลุ่มวัยเรียน เขตสุขภาพที่ 6	96,110.00
6	โครงการโรงเรียนรอบรู้ด้านสุขภาพ เขตสุขภาพที่ 6	0.00
7	โครงการส่งเสริมโภชนาการและสุขภาพอนามัยเด็กและเยาวชนในถิ่นทุรกันดาร	93,500.00
กลุ่มวัยรุ่น		169,225.00
8	โครงการพัฒนาศักยภาพและบริการส่งเสริมสุขภาพประชาชนกลุ่มวัยรุ่น เขตสุขภาพที่ 6 ปีงบประมาณ 2564	169,225.00
กลุ่มวัยทำงาน		716,425.00
9	โครงการควบคุมป้องกันโรคขาดสารไอโอดีนทุกกลุ่มวัย เขตสุขภาพที่ 6	100,795.00
10	โครงการควบคุมและป้องกันภาวะโลหิตจาง เขตสุขภาพที่ 6	4,720.00
11	โครงการสืบสานพระราชปณิธานสมเด็จพระเจ้าน้องนางเธอเจ้าฟ้าจุฬาภรณวลัยลักษณ์ อัครราชกุมารี เสด็จฯ เยี่ยมเยียนแม่เฒ่าในถิ่นทุรกันดาร เขตสุขภาพที่ 6	29,500.00
12	โครงการพัฒนาศักยภาพและบริการส่งเสริมสุขภาพประชาชนกลุ่มวัยทำงาน เขตสุขภาพที่ 6	284,860.00
13	โครงการควบคุมและป้องกันโรคขาดสารไอโอดีนในหญิงตั้งครรภ์ เขตสุขภาพที่ 6	86,300.00
14	โครงการการสร้างความรู้สึกรับรู้สุขภาพและส่งเสริมสุขภาพเพื่อเตรียมรองรับสังคมสูงวัยอย่างมีคุณภาพ เขตสุขภาพที่ 6	83,800.00
15	โครงการ 10 ล้านครอบครัวไทยออกกำลังกายเพื่อสุขภาพด้วยก้าวทำใจ Season 3 เขตสุขภาพที่ 6	126,450.00
กลุ่มผู้สูงอายุ		1,273,744.00
15	โครงการพระสงฆ์กับการพัฒนาสุขภาพเขตสุขภาพที่ 6 ปี 2564	197,460.00
16	โครงการพัฒนาระบบการดูแลสุขภาพช่องปากผู้สูงอายุ เขตสุขภาพที่ 6 ปี 2564	72,985.00

ชื่อโครงการ (งบดำเนินงาน)	งบประมาณ
17 โครงการพัฒนาระบบการดูแลส่งเสริมสุขภาพผู้สูงอายุในชุมชนแบบบูรณาการ เขตสุขภาพที่ 6	1,003,299.00
กลุ่มอนามัยสิ่งแวดล้อม	592,877.00
18 โครงการเพิ่มประสิทธิภาพการจัดการน้ำบริโภค ศูนย์อนามัยที่ 6 ปีงบประมาณ 2564	45,990.00
19 โครงการพัฒนาและยกระดับระบบการจัดการสุขาภิบาลอาหารและการจัดการอนามัยสิ่งแวดล้อมเพื่อรองรับการท่องเที่ยว ศูนย์อนามัยที่ 6 ปีงบประมาณ 2564	25,630.00
20 โครงการพัฒนาอนามัยสิ่งแวดล้อมพื้นที่โครงการพระราชดำริและโครงการเฉลิมพระเกียรติศูนย์อนามัยที่ 6 ปีงบประมาณ 2564	35,465.00
21 โครงการเสริมสร้างองค์ประกอบโครงสร้างท้องถิ่นจัดการอนามัยสิ่งแวดล้อมให้ท้องถิ่นและชุมชนน่าอยู่ ปีงบประมาณ 2564	453,792.00
22 โครงการสร้างความเข้มแข็งการจัดการอนามัยสิ่งแวดล้อมเพื่อสุขภาพที่ดี เขตสุขภาพที่ 6	32,000.00
23 โครงการบริหารจัดการมูลฝอยและส่งเสริมอนามัยสิ่งแวดล้อมในสถานบริการสาธารณสุข ศูนย์อนามัยที่ 6 ปีงบประมาณ 2564	0.00
กลุ่มโรงพยาบาลส่งเสริมสุขภาพ	181,948.00
24 โครงการจัดซื้อเวชภัณฑ์ยาและเวชภัณฑ์ที่มิใช่ยา ปีงบประมาณ 2564	154,948.00
25 โครงการการพัฒนาองค์กรให้มีสมรรถนะด้านการส่งเสริมสุขภาพ ควบคุมองค์กรคุณธรรม ศูนย์อนามัยที่ 6 ชลบุรี	27,000.00
กลุ่มขับเคลื่อนยุทธศาสตร์และพัฒนากำลังคน	550,240.00
26 โครงการขับเคลื่อนงานส่งเสริมสุขภาพและอนามัยสิ่งแวดล้อม เขตสุขภาพที่ 6 ปีงบประมาณ 2564	280,760.00
27 โครงการขับเคลื่อนงานส่งเสริมสุขภาพและอนามัยสิ่งแวดล้อม เขตสุขภาพที่ 6	22,600.00
28 โครงการติดตาม ประเมินผลการดำเนินงานส่งเสริมสุขภาพและอนามัยสิ่งแวดล้อม เขตสุขภาพที่ 6 ประจำปีงบประมาณ 2564	246,880.00
29 โครงการประชุมเชิงปฏิบัติการบูรณาการแผนงานส่งเสริมสุขภาพและอนามัยสิ่งแวดล้อม เขตสุขภาพที่ 6 ปีงบประมาณ 2565	0.00

แผนภูมิที่ 3 ผลการใช้งบประมาณรายกลุ่ม/cluster (งบดำเนินงาน)

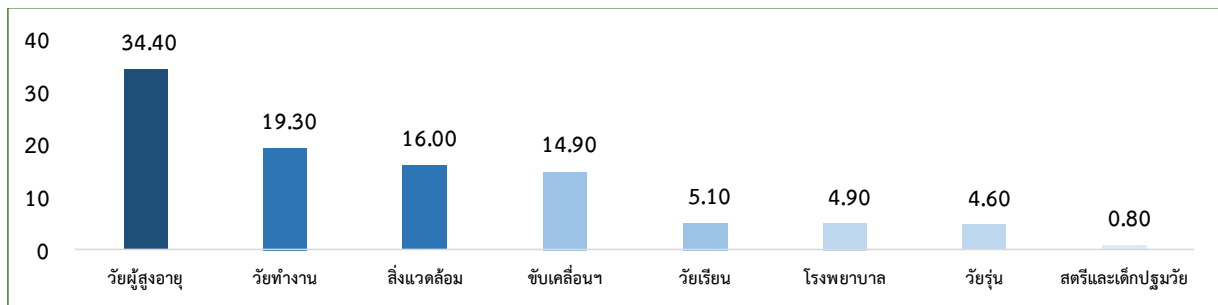

ผลการดำเนินงานภาพรวม เขตสุขภาพที่ 6

กลุ่มสตรีและเด็กปฐมวัย

ด้านมารดา

ผลลัพธ์การดำเนินงานกลุ่มแม่ เขตสุขภาพที่ 6 พบอัตราการตายมารดา 37.42 ต่อแสนเกิดมีชีพ สูงกว่าเป้าหมาย (ไม่เกิน 17 ต่อแสนเกิดมีชีพ) และต่ำกว่าระดับประเทศ

Process สำคัญ คือ คุณภาพการให้บริการหญิงตั้งครรภ์และการดูแลหญิงหลังคลอด จากผลการดำเนินงานปี 2564 พบว่า หญิงตั้งครรภ์ได้รับการฝากครรภ์ครั้งแรกก่อนหรือเท่ากับ 12 สัปดาห์ หญิงตั้งครรภ์ที่ได้รับการดูแลก่อนคลอด 5 ครั้ง ตามเกณฑ์ และร้อยละของหญิงหลังคลอดได้รับการดูแลครบ 3 ครั้งตามเกณฑ์ ยังต่ำกว่าเป้าหมายที่กำหนด

แผนภูมิที่ 4 อัตราส่วนการตายมารดาไทย เปรียบเทียบเขตสุขภาพที่ 6 กับประเทศ ปี 2553 - 2564

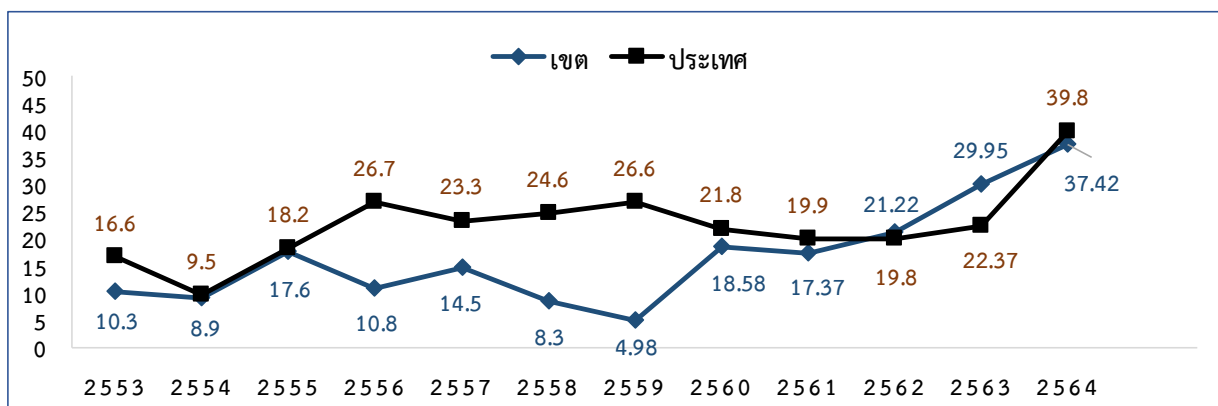

ที่มา : สำนักส่งเสริมสุขภาพ กรมอนามัย ณ วันที่ 30 กันยายน 2564

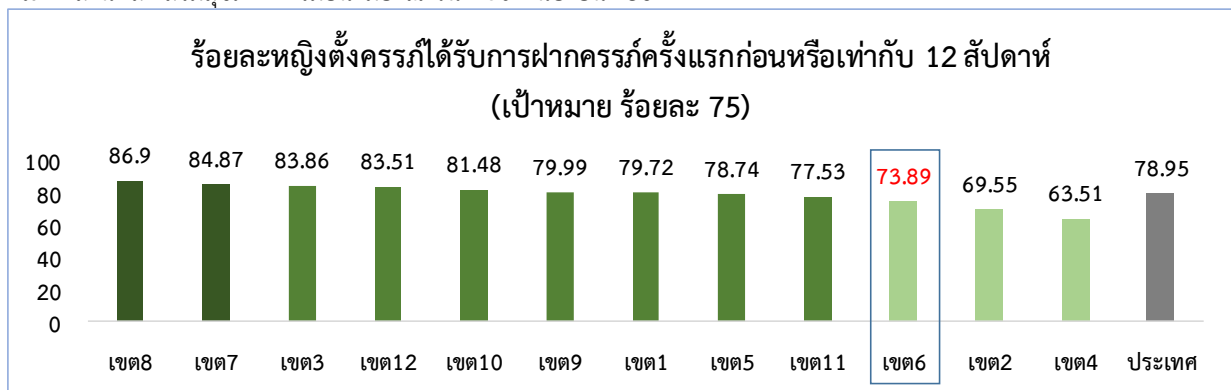

ที่มา HDC ณ วันที่ 22 พฤศจิกายน 2564

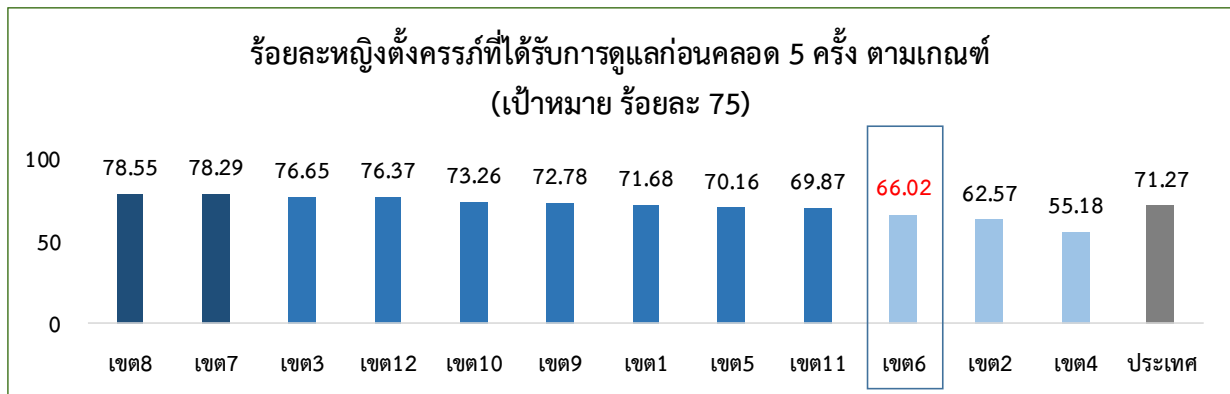

ที่มา HDC ณ วันที่ 22 พฤศจิกายน 2564

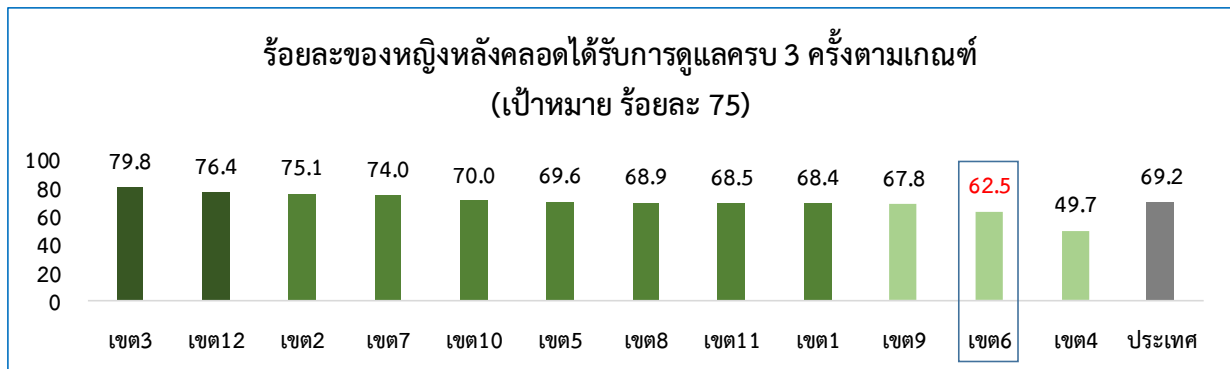

ที่มา HDC ณ วันที่ 22 พฤศจิกายน 2564

ด้านเด็กปฐมวัย

ผลลัพธ์การดำเนินงานกลุ่มเด็กปฐมวัย เขตสุขภาพที่ 6 พบว่า เด็กอายุ 0 - 5 ปี มีพัฒนาการสมวัย ยังต่ำกว่าเป้าหมายที่กำหนด และสูงที่สุดส่วนร้อยละ 62.47 บรรลุเป้าหมาย เมื่อพิจารณา Process ที่มีผลต่อผลลัพธ์พัฒนาการเด็ก พบว่า การตรวจคัดกรองพัฒนาการเด็ก ยังไม่บรรลุเป้าหมาย ส่วนการตรวจคัดกรอง พบสงสัยล่าช้า พบร้อยละ 29.25 บรรลุเป้าหมาย

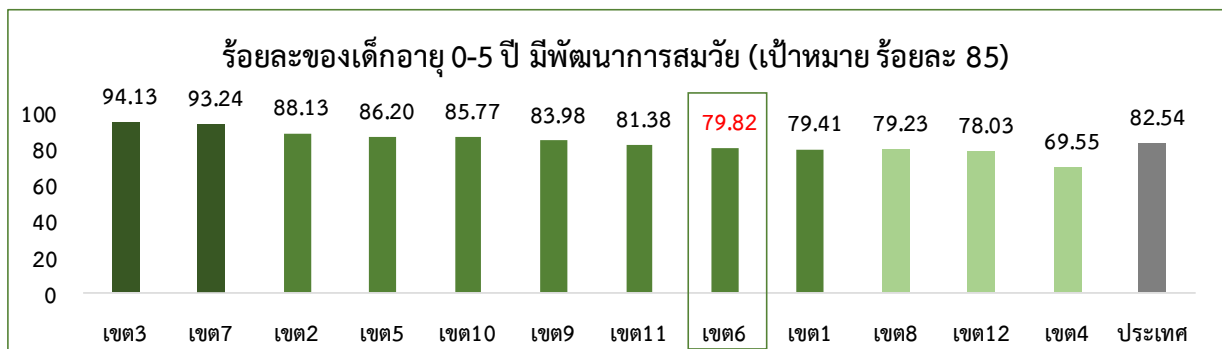

ที่มา HDC ณ วันที่ 22 พฤศจิกายน 2564

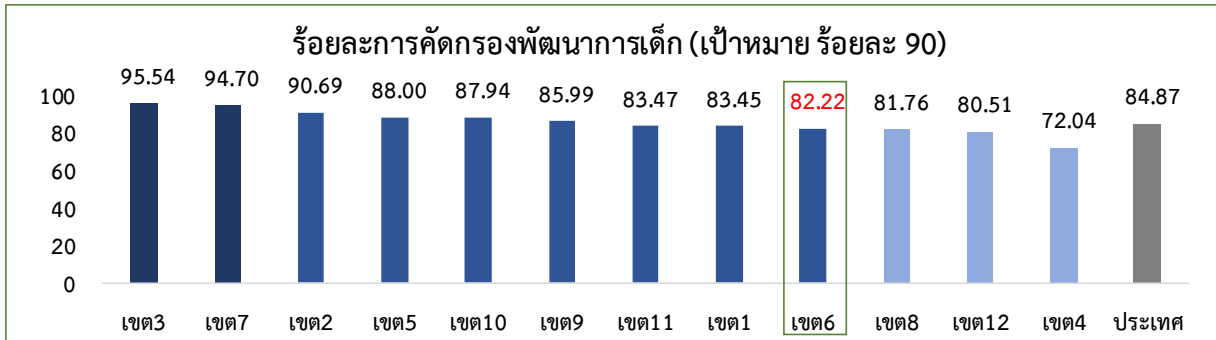

ที่มา HDC ณ วันที่ 22 พฤศจิกายน 2564

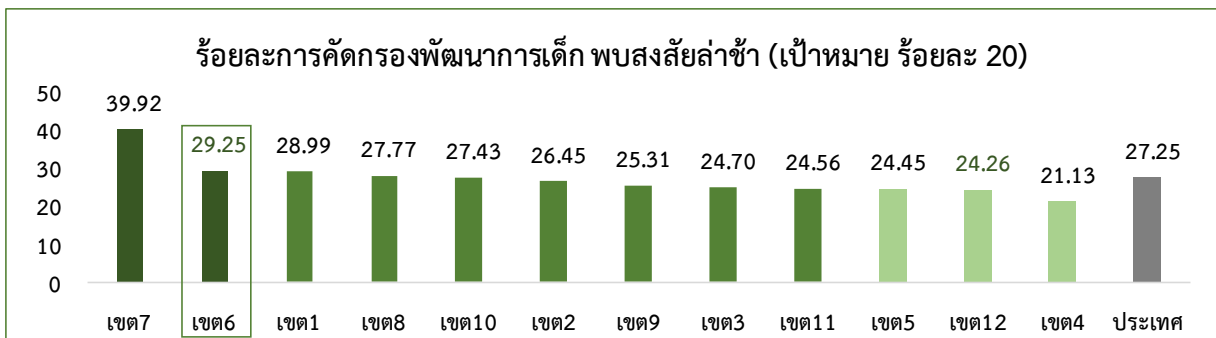

ที่มา HDC ณ วันที่ 22 พฤศจิกายน 2564

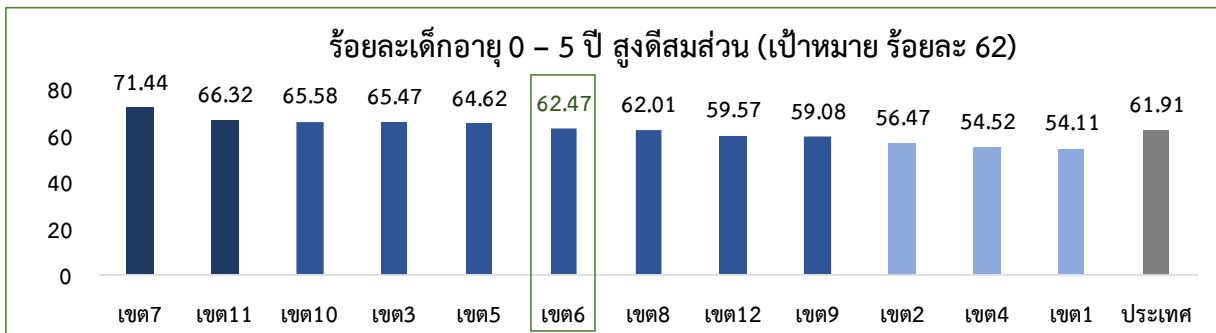

ที่มา HDC ณ วันที่ 22 พฤศจิกายน 2564

กลุ่มวัยเรียน

ผลลัพธ์การดำเนินงานกลุ่มเด็กวัยเรียน เขตสุขภาพที่ 6 พบว่า เด็กวัยเรียนสูงดีสมส่วน ยังต่ำกว่าเป้าหมายที่กำหนด และเด็กอายุ 12 ปี ปราศจากฟันผุ บรรลุเป้าหมาย เมื่อพิจารณา Process ที่มีผลต่อผลลัพธ์สูงดีสมส่วน พบว่า เด็กวัยเรียน เริ่มอ้วนและอ้วน เตี้ย ยังไม่บรรลุเป้าหมาย

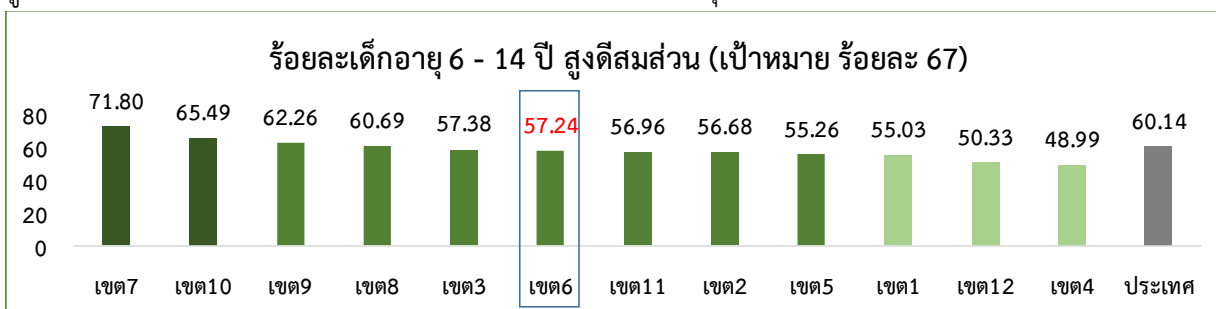

ที่มา HDC ณ วันที่ 22 พฤศจิกายน 2564

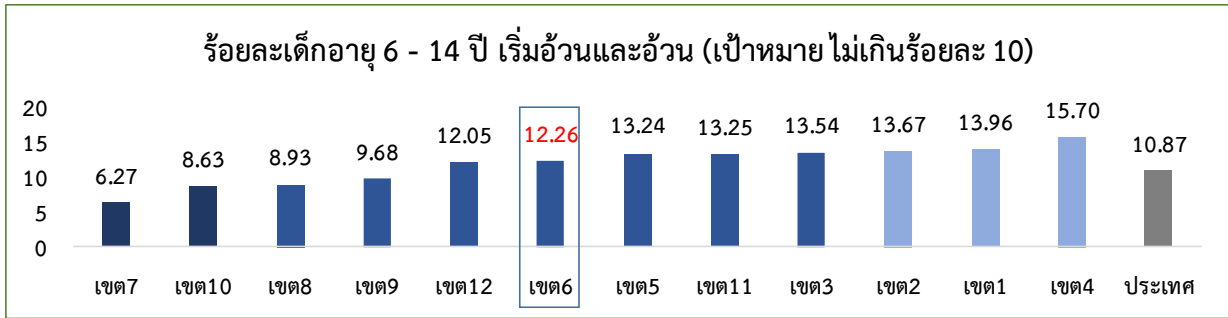

ที่มา HDC ณ วันที่ 22 พฤศจิกายน 2564

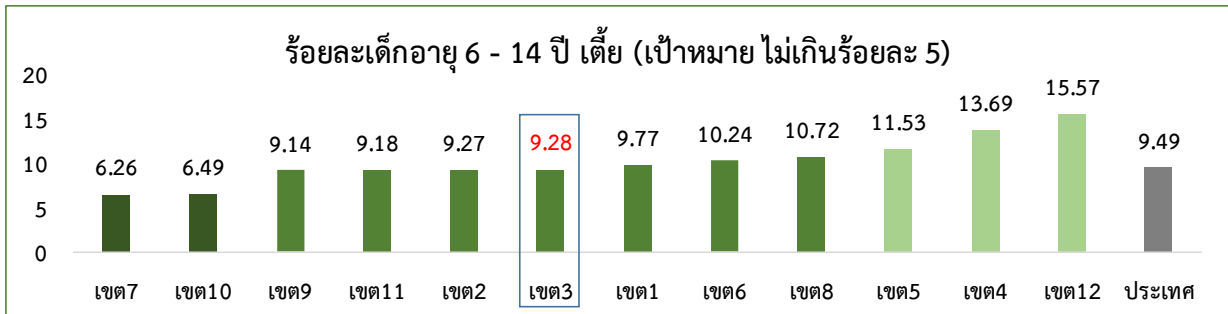

ที่มา HDC ณ วันที่ 22 พฤศจิกายน 2564

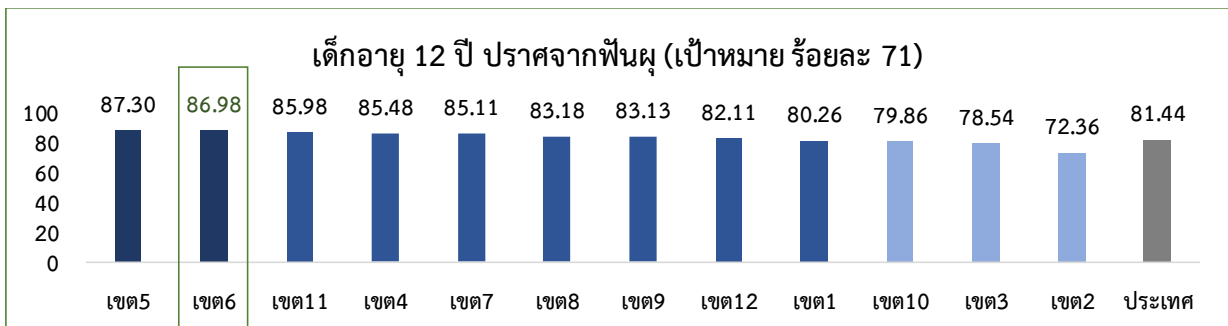

ที่มา HDC ณ วันที่ 22 พฤศจิกายน 2564

กลุ่มวัยรุ่น

ผลลัพธ์คือการตั้งครกในหญิงอายุน้อยกว่า 20 ปี ศูนย์อนามัยที่ 6 ยังไม่บรรลุเป้าหมาย รวมทั้ง Process การคุมกำเนิดด้วยวิธีสมัยใหม่และการคุมกำเนิดด้วยวิธีกึ่งถาวร ยังไม่บรรลุเป้าหมาย (เป้าหมายร้อยละ 80)

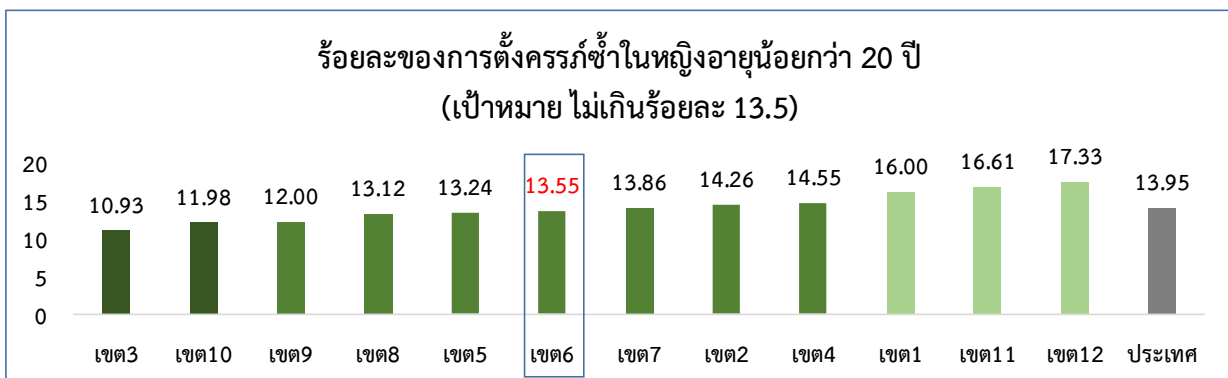

ที่มา HDC ณ วันที่ 22 พฤศจิกายน 2564

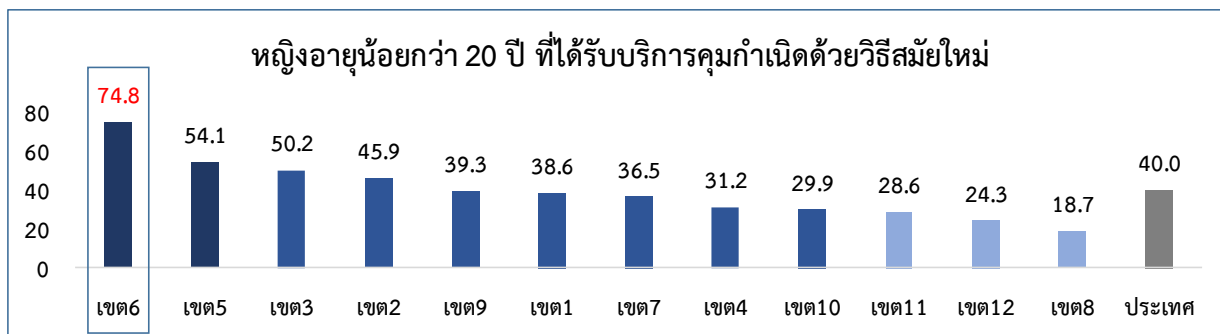

ที่มา HDC ณ วันที่ 22 พฤศจิกายน 2564

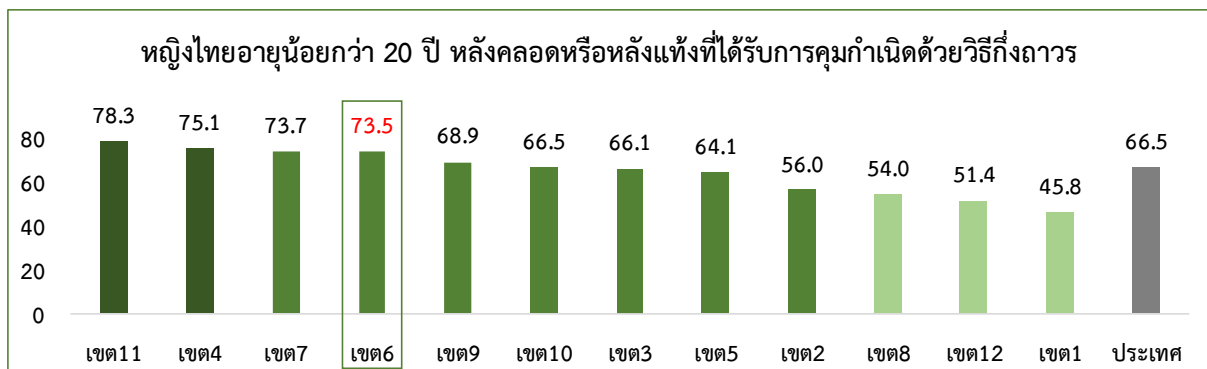

ที่มา HDC ณ วันที่ 22 พฤศจิกายน 2564

วัยทำงาน

ผลการดำเนินงานของกลุ่มวัยทำงาน พบว่า ประชากรวัยทำงานอายุ 18-59 ปี มีค่าดัชนีมวลกายปกติ และมีเส้นรอบเอวปกติ สูงเป็นอันดับ 3 และ 1 จาก 12 เขต ส่วนวัยทำงาน อายุ 25-59 ปี ที่มีการเตรียมการ เพื่อยามสูงอายุด้านสุขภาพโดยการมีพฤติกรรมสุขภาพที่พึงประสงค์ ยังต่ำกว่าเป้าหมายกำหนด และต่ำกว่า ระดับประเทศ

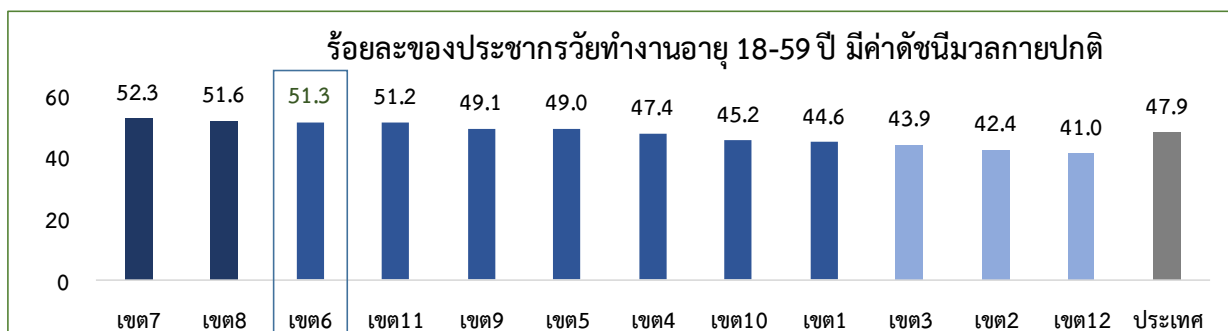

ที่มา HDC ณ วันที่ 22 พฤศจิกายน 2564

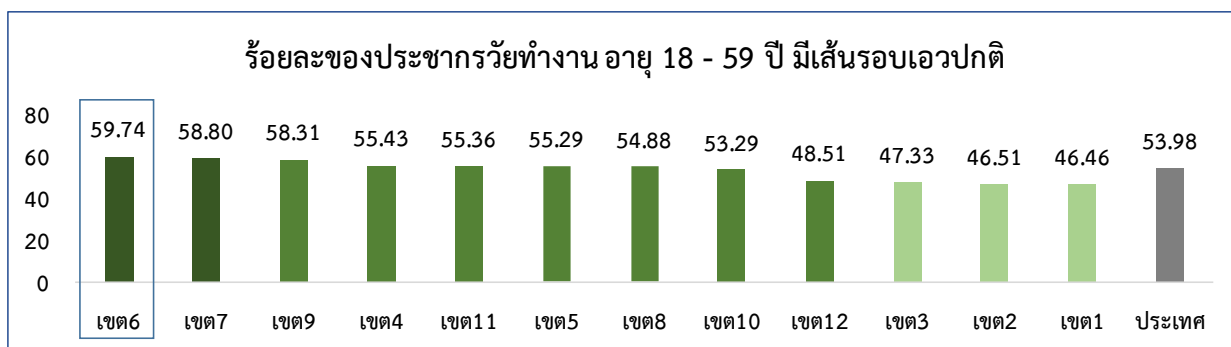

ที่มา HDC ณ วันที่ 22 พฤศจิกายน 2564

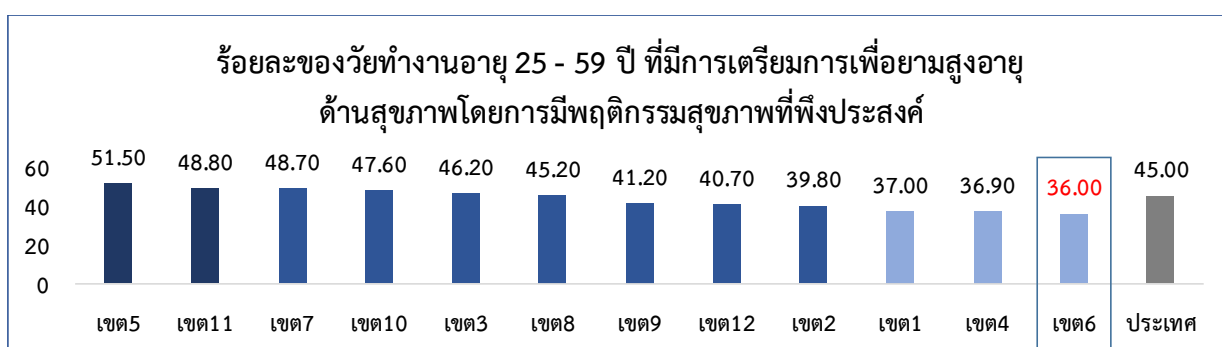

ที่มา กลุ่มพัฒนาการส่งเสริมสุขภาพ

ผู้สูงอายุ

ผลการดำเนินงานกลุ่มผู้สูงอายุ พบ ตำบลที่มีระบบการส่งเสริมสุขภาพดูแลผู้สูงอายุระยะยาว และการจัดการ Care Plan บรรลุเป้าหมาย

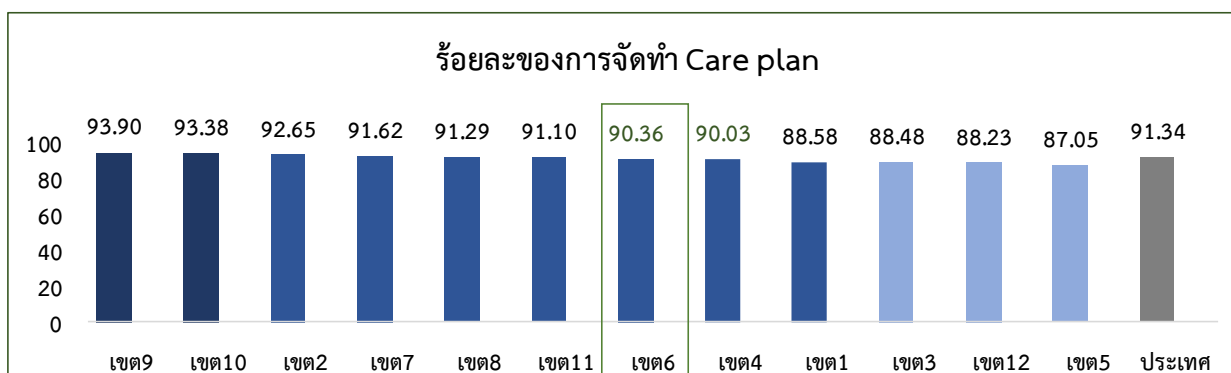
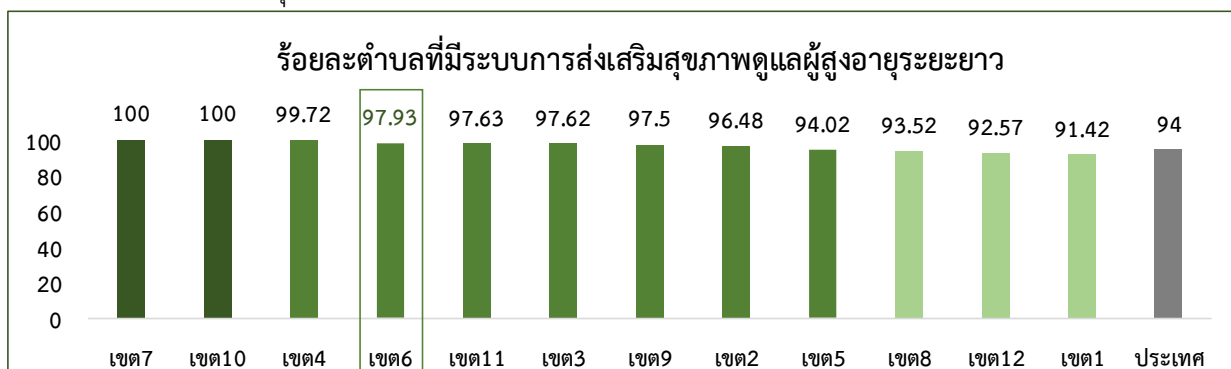

ที่มา กลุ่มพัฒนาการส่งเสริมสุขภาพ

กลุ่มอนามัยสิ่งแวดล้อม

ผลการดำเนินงานของกลุ่มอนามัยสิ่งแวดล้อม เขตสุขภาพที่ 6 พบว่า GREEN & CLEAN Hospital ระดับดีมาก ยังต่ำกว่าเป้าหมายกำหนด (เป้าหมายร้อยละ 90) และดีมาก Plus (เป้าหมายร้อยละ 40) บรรลุตามเป้าหมาย ส่วนเทศบาลมีการพัฒนาคุณภาพระบบบริการอนามัยสิ่งแวดล้อม (EHA) ระดับพื้นฐานขึ้นไป, อบต. มีการจัดการอนามัยสิ่งแวดล้อมเพื่อชุมชนและท้องถิ่นน่าอยู่ บรรลุตามเป้าหมาย

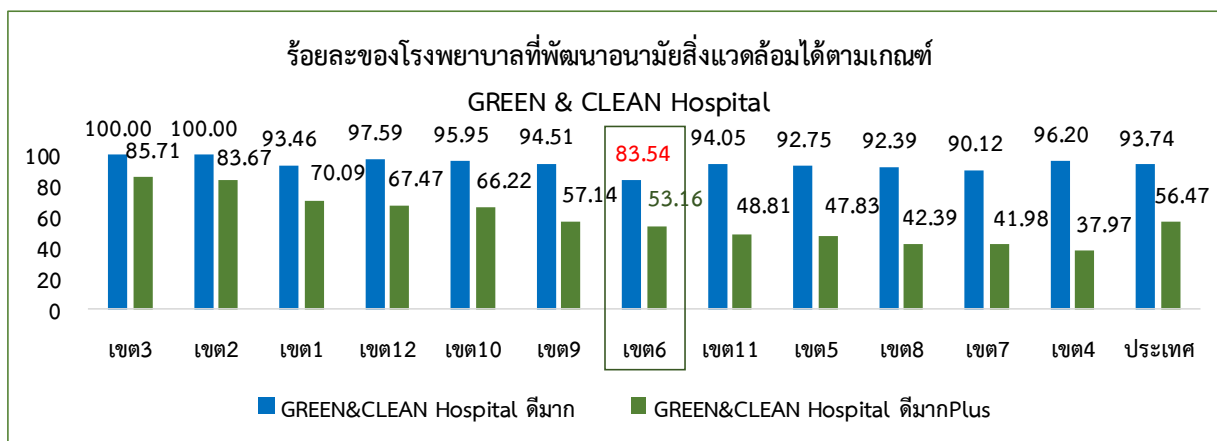

ที่มา : สำนักอนามัยสิ่งแวดล้อม กรมอนามัย ณ วันที่ 30 กันยายน 2564

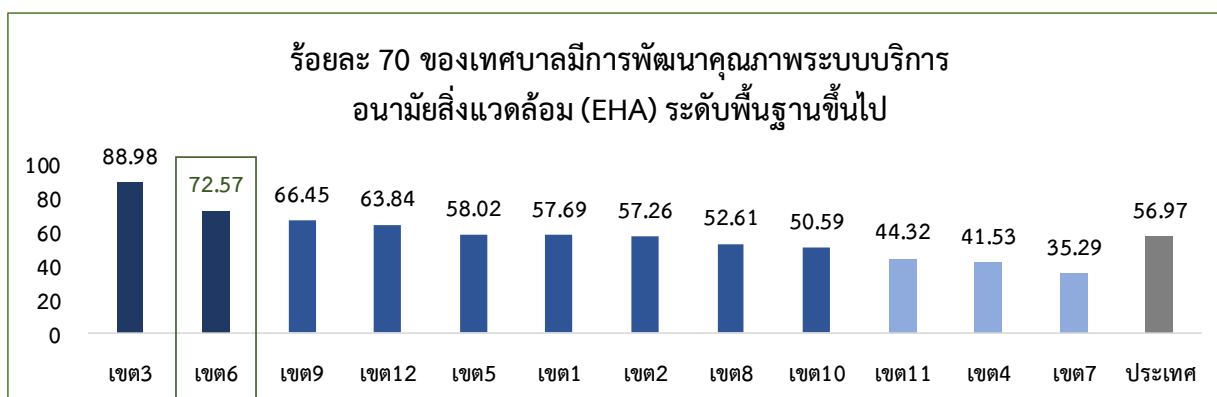

ที่มา : สำนักอนามัยสิ่งแวดล้อม กรมอนามัย ณ วันที่ 30 กันยายน 2564

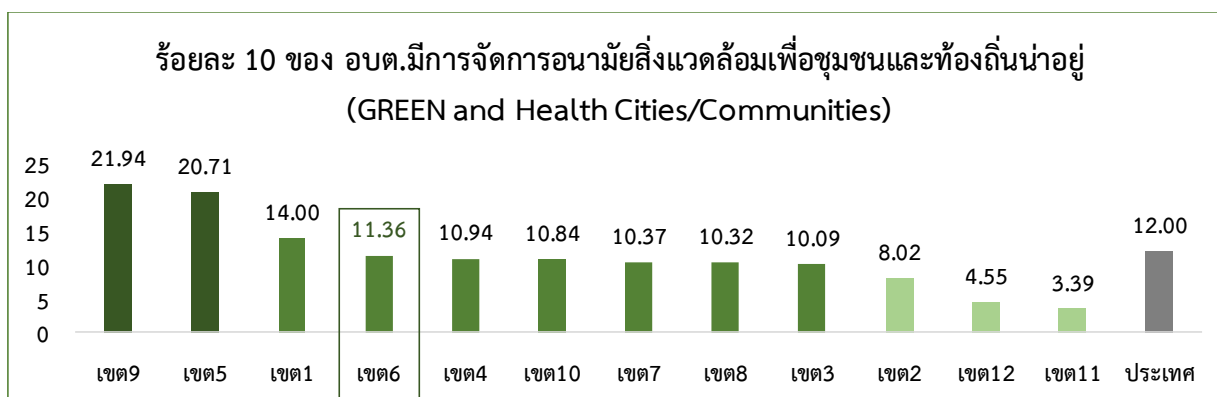

ที่มา : สำนักอนามัยสิ่งแวดล้อม กรมอนามัย ณ วันที่ 30 กันยายน 2564

